



Tahir Büyükkakin

Alinur Aktaş

ÇÖZÜM ÜRETEN KENTLER
DEVELOPING SOLUTIONS
OCTOBER 1-3, 2019
İSTANBUL



Çözüm Üreten Kentler MARUF'ta Buluştu

Marmara Belediyeler Birliğinin (MBB) ilkinin 1-2-3 Ekim 2019 tarihlerinde uluslararası düzeyde gerçekleştirdiği Marmara Uluslararası Kent Forumu/ Marmara Urban Forum (MARUF), 25 ülkeden 200'den fazla konuşmacıyı ve 5 binden fazla katılımcıyı üç gün boyunca İstanbul'da ağırladı.

Sürdürülebilir Kalkınma Amaçları doğrultusunda "Çözüm Üreten Kentler" mottosuyla düzenlenen MARUF; kentleşme sürecinin bireyler ve toplumların hayatında ve kentte yarattığı ekonomik, politik, sosyal, ekolojik değişim ve sorunları çözüm yollarıyla birlikte yerel, bölgesel, ulusal ve uluslararası düzeylerde incelemeyi hedef olarak yola çıktı. Forumun açılış konuşmalarını MBB ve Kocaeli Büyükşehir Belediye Başkanı Doç. Dr. Tahir Büyükkakin, MBB Genel Sekreteri Dr. M. Cemil Arslan ve Yerel Yönetimler Genel Müdürü Turan Konak gerçekleştirdi. Açılış konuşmasında Başkan Büyükkakin, "İnşa ettiğimiz şehirler nasıl?" sorusu ile forumun önemine dikkat çekti. "Taş mı, aşk mı, plastik mi? Şehirlerimizin çehresi bütün bu sorulara cevap veriyor. Bir gülistandan bahsetmek maalesef mümkün değil. Modern şehirlik anlayışı bütün boyutlarıyla varlık sebebini kaybetmiştir. İnsanın kendisiyle, çevresiyle, dünyayla, diğer insanlarla ilişkisi, şehirlerde büyük bir imtihan vermektedir. Çok

üretiyoruz, çok tüketiyoruz. Evlerimiz konforlu fakat şehirlerimizdeki konfor giderek değişim gösteriyor. Bu nedenle kentsel, endüstriyel dönüşümü anlatacağız. Şehirlerimizin benzersiz olması için şartları tartışacağız, teknolojinin şehirlerimize nasıl akıl katacağını inceleyeceğiz. Çevremizle ahdimizi yenilemenin yollarını arayacağız. Her bireye, toplumun her kesimine ulaşması gereken hizmetleri burada değerlendireceğiz." şeklinde açıklamalarda bulundu.

MBB Genel Sekreteri Dr. M. Cemil Arslan ise "Disiplinler arası ve sektörler arası bir ilişkiyi dikkate alan, bilgi temelli, üretken ve açık bir sistem kurmadan ne ülkeleri, ne de şehirleri etkili bir biçimde yönetme imkanı var artık. Politika yapıcılar için kültürel, ekonomik, sosyal, çevresel konularda uzmanlar geçmişe göre çok daha önemli hale gelmiş durumdadır. Sağlıklı, güvenli, temiz ve yaşam kalitesi yüksek insanların yaşadığı şehirler etkin ve verimli yerel yönetimleri gerektirmektedir." ifadelerini kullandı.

Yerel Yönetimler Genel Müdürü Turan Konak yaptığı konuşmasında: "Birlikte yönetme anlayışının zirveye çıktığı günümüz dünyasında, katılımcı, paylaşımcı, tutarlı,

şeffaf hesap verebilir ve adil bir yaklaşımla, etkileşime dayalı yönetim faaliyetleri önem arz etmektedir. Bugün akıllı şehirler kavramını ve akıllı şehirleri tartışıyoruz. Dolayısıyla değişim kaçınılmaz gerçeklik olarak karşımızda duruyor." dedi.

"Kentleşmenin zorlukları ve fırsatları"

UN-HABITAT İcra Direktörü Maimunah Mohd Sharif forumun açılış için video mesaj gönderdi. Mohd Sharif'in gönderdiği video mesajda "Türkiye'de ilk kez düzenlenecek Marmara Urban Forum'dan haberdar olmak beni çok mutlu etti. Kentleşmenin zorlukları ve fırsatları hakkında farkındalık yaratmak için tasarlanan ve bir aylık etkinliklerden oluşan Kent Ekimi'nin (Urban October) ilk gününde yapılıyor olması benim için ayrı bir mutluluk yarattı." ifadelerini kullandı. Ayrıca Türkiye'nin UN-HABITAT'ın önemli paydaşlarından biri olduğunu da belirten Mohd Sharif "Türkiye, uzun zamandan beri UN-HABITAT'ın aktif bir ortağı. Birleşmiş Milletler'in sürdürülebilir kentsel kalkınmayı destekleme çabalarına bir mi-

henk taşı olan ve 1996'da İstanbul'da düzenlenen Habitat II Konferansı'nı hatırlatmak isterim." dedi. Sharif, forumun sonuçlarını duymayı dört gözle beklediğini de sözlerine ekledi.

21. Yüzyıl Kent Vizyonları

Oğuz Haksever'in moderatörlüğünü üstlendiği "21. Yüzyıl Kent Vizyonları" isimli açılış oturumunda, MBB ve Kocaeli Büyükşehir Belediye Başkanı Tahir Büyükkakin, Bursa Büyükşehir Belediye Başkanı Alinur Aktaş, Sakarya Büyükşehir Belediye Başkanı Ekrem Yüce, Balıkesir Büyükşehir Belediye Başkanı Yücel Yılmaz, UNDP Türkiye Mukim Temsilci Claudio Tomasi, Metropolis Genel Sekreteri Octavi de la Varga geleceğin kentlerini katılımcılara anlattı.

21. Yüzyıl Kent Vizyonları oturumunda konuşan Başkan Büyükkakin, "Bugün ben sizlere daha farklı bir sunum yapmayı doğru buldum. Aslında bizim daha derinde bir problemimiz var. O da meseleye yaklaşım problemi. İnsanın insanla, insanın evrenle kurduğu ilişkide bir problem var. Orayı gözden kaçırdığımız takdirde, başımıza gelenleri gözden kaçırmış olacağız.

Dünyaya dair şeyleri hatırlatarak ezberimizi biraz bozalım ve kafa yapımızı değiştirmek gerektiğini anlatalım istiyorum. Mesele sadece kentli hakları bildirmesi yayınlamak, onun başlıklarını sıralamak, Sürdürülebilir Kalkınma Amaçlarını sıralamak değil. Yaklaşımında, bakış açımızda sorun var. Hayata, dünyaya, evrene bakışımız problemli. Bunu çözmeden, bunun üzerinde düşünmeden kurduğumuz şehirlerde problemli olacaktır. Peki çözüm ne? Bakış açımızı değiştirmek." dedi.

"Yapmamız gereken şey aramak"

Başkan Büyükkakin konuşmasının devamında, "Şehirleşme anlayışı dünyada iflas etmiştir. Bu sadece Türkiye'ye ait bir problem değildir. Şehir planı acaba biz nerede yanlış yaptık diye tartışıyorlar. Varlık sebeplerimizi unuttuk. Belediyeler kentteki insanlara hizmet üretmek için var ama iş yaparken, hayatı inşa ederken, Hacı Bayram Veli'nin dediği gibi 'Taşın toprağın arasında insan sadece şehir inşa etmiyor, kendini de inşa ediyor.' sözünü unutmamak gerek. Kurduğumuz şehir aslında bizim gönlümüzle birebir alakalı." dedi.

21. YÜZYILIN KENT VİZYONU MARUF'TA KONUŞULDU

(Sayfa 9)

25 ÜLKEDEN 250 KONUŞMACI, 5440 KATILIMCI MARUF'TA BULUŞTU

(Sayfa 24)

"ÇÖZÜM ÜRETEN KENTLER" İÇİN 66 PARTNER ORGANİZASYONA DESTEK VERDİ

(Sayfa 24)

İKLİM DEĞİŞİKLİĞİNDE KENTLERİN ROLLERİ TARTIŞILDI

(Sayfa 2)

GÖÇ OLGUSU TÜM BOYUTLARI İLE ELE ALINDI

(Sayfa 3)

KENTLERDE AKILLI ÇÖZÜM UYGULAMALARI ANLATILDI

(Sayfa 4)

KENTSEL ALTYAPI KONULARI TARTIŞILDI

(Sayfa 8)

SOSYAL KAPSAYICILIK UYGULAMALARI ANLATILDI

(Sayfa 6)

BAŞKANLAR "PLAY MARMARA" İLE BÖLGEYİ TASARLADI

(Sayfa 19)

İklim Değişikliği ile Mücadele: Kentleri Kahraman Yapmak

Marmara Belediyeler Birliği (MBB) tarafından İstanbul'da düzenlenen Marmara Uluslararası Kent Forumu'nun (MARUF) temalarından biri olan "Çevre ve İklim Değişikliği" akademisyenler, belediye başkanları ve uygulamacılar tarafından tüm boyutlarıyla değerlendirildi. Kentlerin geleneksel çevre hizmetlerinin ötesinde, iklim değişikliği ile mücadele ve bu mücadelenin önemli bir bileşeni olarak döngüsel ekonomi konuları tartışılarda ele alındı.

Çevre ve İklim Değişikliği teması altında "İklim Değişikliği ile Mücadele: Kentleri Kahraman Yapmak" başlıklı bir oturum gerçekleştirildi. Boğaziçi Üniversitesi Ekonomi Profesörü Gökhan Özertan'ın moderatörlüğünde gerçekleştirilen oturumda, İstanbul Teknik Üniversitesi Meteoroloji Mühendisliği Profesörü

Yurdanur Ünal, GRUNDFOS Türkiye Orta Asya ve Kuzey Kıbrıs Bölge Direktörü Burak Gürkan, Kıdemli İklim Değişikliği Uzmanı Gamze Çelikiylmaz, Belediye Başkanları Sözleşmesi Veri Stratejisi Direktörü Shannon McDaniel, UNDP Türkiye İklim Dayanıklılığı ve Afet Risk Yönetim Uzmanı Erdem Ergin birer sunum gerçekleştirdiler. Özertan açılış konuşmasında iklim değişikliği için geliştirilecek stratejinin nasıl olması

gerektiğine değinerek; "İklim değişikliği ve etkileri çok boyutlu. Bu konuyla ilgili bir strateji geliştirilecekse bu çok boyutluluğa dikkat edilmesi gerekiyor. Ayrıca bu çalışmalara herkesin katılması gerekiyor. Kamuya düşen roller olduğu gibi özel sektöre, akademi dünyasına, sivil toplum örgütlerine ve bireylere düşen sorumluluklar var." dedi.

"Su, Denklemin Değişmez Bir Parçası"



Burak Gürkan / GRUNDFOS Bölge Direktörü

GRUNDFOS Türkiye Orta Asya ve Kuzey Kıbrıs Bölge Direktörü Burak Gürkan, iklim değişikliği konusunda yapılacak işlerle ilgili özel sektörün rolüne değindiği konuşma-

sında şunları ifade etti: "Günümüzde dünyadaki en temel sorunlardan biri, temiz içme suyuna ulaşma sorunudur. Şu an dünyada 663 milyon insan temiz içme suyuna ulaşamıyor. Bu çok ciddi bir rakam. İklim değişikliğine yol açan davranışların insanların hayatında öncelik bulmaması önemli bir problem. Yani sorunlar domino taşı gibi birbirini etkiliyor. Su kaynaklarının korunması bağlamında yapabileceğimiz en önemli şey, sahip olduğumuz kaynakları korumaktır. Suyun korunması için yeni gelişen teknolojiler de var. Mesela havadaki nemi yoğunlaştırarak su elde etmek gibi. Bu tür teknolojilerin geliştirilmesi ve bunlardan olabildiğince yararlanılması gerekmektedir."

"İklim Değişikliği Birçok Yerleşim Yerini Etkileyecektir"



Prof. Yurdanur Ünal / İstanbul Teknik Üniversitesi

İstanbul Teknik Üniversitesi Meteoroloji Mühendisliği Profesörü Yurdanur Ünal: "Global anlamda iklim değişimine neden olan süreçlere iki şekilde bakıyoruz. Bir tanesi doğal

süreçler. Doğal süreçler çok büyük zaman ölçeğinde olan değişikliklerdir. İklim kayıtları bize dünyanın ikliminin sabit olmadığını gösteriyor. Ama son yıllarda dünyanın ikliminde çok hızlı bir değişim meydana geldi. İnsan kaynaklı en büyük etkenlerden biri sera gazlarıdır. Sera gazları dünyada yaşamın var olmasının da bir sebebi ama günümüzdeki problem bu sera gazlarının giderek artması. Genel olarak küresel anlamda sıcaklık değişimlerine baktığımızda yüzyılın sonunda sıcaklıkların 2 derecenin üzerinde artacağı öngörülmüyor. Dünyadaki kötümser bir diğer senaryo ise yüzyılın sonunda deniz seviyesinde bir metreye yakın artışın olacağı yönündedir. Bu şekilde bir yükselme olursa dünyadaki birçok yerleşim yerinin bundan etkileneceği yüksek ihtimal. İklim değişikliğine ilişkin

global ölçekte veriler bulunmaktadır. Meteoroloji ofislerinin verileri var ancak şehir ölçeğine gelindiğinde yeterli veriler yok. Daha net bir şekilde resmi görmek için daha detaylı ölçüm sistemine ihtiyaç var. Veri kalitesi, veriye erişimin kolaylaştırılması ve veri toplamanın alışkanlık haline getirilmesi gerekiyor. İklim değişikliği ile ülke bazında birtakım değişiklikler var. İklim değişikliğinin yüzyılın sonuna kadar ülkemizi nasıl etkileyeceğine ilişkin değişik senaryolar eşliğinde incelemiş bazı çalışmalar var. İstanbul Büyükşehir Belediyesi de dönem dönem bazı analizler yaptırmış ancak bu analizlerin de sürekli olarak güncellenmesi, yeni teknolojik gelişmelerle beraber detaylandırılması gerektiğini söyleyebiliriz." şeklinde açıklamalarda bulundu.

"Daha Çok İnovasyon Yapmalıyız"



Shannon McDaniel / Belediye Başkanları Sözleşmesi Veri Stratejisi Direktörü

Belediye Başkanları Sözleşmesi Veri Stratejisi Direktörü Shannon McDaniel, oturumda iklim ve enerji için bir araya gelen belediye başkanlarının faaliyetlerinden bahsetti. Shannon McDaniel konuşmasında: "Yıllar içinde iklim değişikliğinin ne kadar önemli bir konu olduğunu artık gördük. Gelecekte bahsetmiyoruz, şu anda bahsediyoruz. Şimdinin zorluklarından bir tanesi, ulusal düzeydeki politikaların da ötesine geçmek gerekmesi. Artık ulusal hükümetlerin şunu anlaması lazım, dünya nüfusunun büyük bir kısmı şehirlerde yaşıyor ve artmaya devam edecek. Bu yüzyılın sonunda dünya nüfusunun

yüzde 80'i neredeyse şehirlerde yaşiyor olacak. Şehirlerin dayanıklı olmasına yardımcı olmamız lazım. Şehirlerin neler yapacağını anlamalarını sağlamalıyız ve onları iklim konusundaki zorluklara karşı hazırlamalıyız." dedi.

"İklim Değişikliğinin Ekonomiye Etkileme Potansiyeli"

Kıdemli İklim Değişikliği Uzmanı Gamze Çelikiylmaz, "İklim Değişikliği ile Mücadele: Kentleri Kahraman Yapmak" başlıklı oturumda iklim değişikliğinin sosyal, ekonomik ve toplumsal maliyetlerine değindi. Farkında olmadığımız, kanıksadığımız birçok toplumsal maliyetin aslında iklim değişikliğinin etkileri olduğunu belirtti. İklim Değişikliği Uzmanı Gamze Çelikiylmaz konuşmasında şunları ifade etti: "Ekolojik sistemler iklim değişikliğine uyum sağlamak zorlanıyorlar. İklim değişikliği bu sebeple dünya için sıkıntılıdır. İklim değişikliği ile buzullar eriyor ve aşırı hava olaylarına maruz kalıyoruz. Şehirlerimiz sular altında kalmaya başladı. Orman yangınlarında artışlar oluyor. Hava olayları, depremler toprak kaymalarına sebep olabiliyor. Biz büyük hava olaylarını birkaç senece bir duyuyorduk artık her sene duymaya



Gamze Çelikiylmaz / Kıdemli İklim Değişikliği Uzmanı

başladık. Biz hortumları okyanuslarda bilirdik, şimdi hortumlar bizim kıyılarımızda da görülüyor. Hiç beklemediğimiz daha önce duymadığımız şeyler görülmeye başladı.

Esas problem şu; biz hava olaylarını kanıksamaya başladık ve duyarlılık azaldı. İklim değişikliğine bağlı hava olaylarındaki artış sebebiyle şehirlerde öncelikle şehir

altyapıları tehlike altındadır. Gıda zincirinin bozulması riski ile karşı karşıyayız. Sağlıklı içme suyuna ulaşmada sıkıntı çekiyoruz. Ekosistemimiz değişmeye başladı. Canlılar göç etmeye başladı ve göç ettikleri yerlerde hayatta kalma sıkıntısı yaşıyorlar. Hastalık ve ölüm oranlarında artış ve insanlardaki mutluluk oranlarında azalma başladı. Aslında iklim değişikliğinin bitkiler ve hayvanları etkilediğini düşünüyorduk ancak iklim değişikliği ekonomik sistemleri doğrudan etkileme potansiyeline sahip. Öncelikle, iklim değişikliğinin etkileri konusunda farkındalığımızın artması gerekiyor. Bu konuyla ilgili çalışmalar var. İkinci olarak sivil toplumla birlikte neler yapabileceğimize bakmamız gerekir. Bunu sadece STK olarak düşünmemek gerekiyor. Bu tamamen toplumsal çözüm gerektiren bir konudur. Ancak her paydaşın da özel olarak yapabileceği şeyler var."

"İklim Değişikliğinde Sistem Boyutu"

UNDP Türkiye İklim Dayanıklılığı ve Afet Risk Yönetim Uzmanı Erdem Ergin konuşmasında: "Günümüzde,



Erdem Ergin / UNDP Türkiye İklim Dayanıklılığı ve Afet Risk Yönetim Uzmanı

dünyada iklim protestoları yapıyor. Bunlara bakıldığında gençlerin neye önem verdiğini görüyoruz. Dünyaya ilişkin değerler açısından kuşak farklılıkları var. Bu sebeple özel sektör yeni kuşağın bakış açısına göre kendini değiştiriyor. Aynı şekilde yerel yönetimlerin de yeni kuşağın bakış açısına uygun olarak kendini değiştirmesi gerekiyor. Meteoroloji verilerine göre 2017, 2018 ve 2019'da afetler açısından rekor rakamlar söz konusu. Son dört yılda 2700'den fazla iklimsel afet yaşanmış ve ülkemizin birçok yeri bu afetlerden etkilenmiştir." dedi.

Döngüsel Ekonomide Kaybedecek Zaman Yok

Çevre ve İklim Değişikliği teması altında Boğaziçi Üniversitesi UN SDSN Türkiye Eş Başkanı Tamer Atabarut'un moderatörlüğünde "Kaybedecek Zaman Yok: Döngüsel Ekonomi Hakkında" başlıklı bir oturum gerçekleştirildi.



Dr. Tamer Atabarut / Boğaziçi Üniversitesi, Marion Guénard / ICLEI Döngüsel Kalkınma Görevlisi, Francesco Lembo / ACR+ Proje Müdürü, Sadiye Bilgiç Karabulut / Çevre ve Şehircilik Bakanlığı, Piotr Barczak / Avrupa Çevre Bürosu Atık Politikaları Görevlisi, Osman Bayazit Genç / MMI Eurasia Fuarçılık Yönetici Ortak

"Döngüsel ekonomi ve yeniden kullanım"

Şehirlerdeki sorunların çözümü için yeniden kullanım ve ters lojistik konularına da değinen Avrupa Çevre Bürosu Atık Politikaları Görevlisi Piotr Barczak: "Kentler neden önemlidir sorusuna cevap verebilmek için öncelikle şu istatistiklere bakmamız gerekiyor. Kentler yüzey alanı olarak dünya yüzeyinin sadece %3'ünü temsil ediyorlar ama inovasyonun %90'ını, küresel atıkların %50'sini oluşturuyorlar. Doğal kaynakların %75'ini tüketiyorlar ve çok önemli olarak sera gazı emisyonlarının

%60'ından sorumlular. Şehirlerde tekrar kullanım nasıl artırılabilir buna odaklanmak gerekir. Döngüsel ekonomi en çok bu şekilde korunabiliyor. Aynı zamanda kentler atık kaynaklarını tekrar yerine getirilmesinde önemli bir rol oynayabilir." dedi.

"Sürdürülebilirlik için yaşam boyu yaklaşım"

ICLEI Döngüsel Kalkınma Görevlisi Marion Guénard konuşmasında döngüsel ekonominin yerel düzeyde gerçekleştirilmesinden bahsetti. Ayrıca döngüsel ekonomi kapsamında yönetim ve yönetim modellerine değindi, döngüsel şehirlerin ve döngüsel bölgelerin ne anlama geldiğini anlattı.

"Malzeme değişimi platformu"

Çevre ve Şehircilik Bakanlığı Sıfır Atık ve Atık İşleme Daire Başkanı Sadiye Bilgiç Karabulut konuşmasında ülkemizdeki döngüsel ekonomi çalışmalarının ne düzeyde olduğunu anlattı. Döngüsel ekonomi kapsamında Türkiye'nin gündeminde olan projelerden bahsetti. Karabulut konuşmasında şunları ifade etti: "Döngüsel ekonomi kavramı 2015'te Avrupa Birliği'nin döngüsel ekonomi paketini açıklaması ile beraber hayatımıza girdi. Döngüsel ekonomi sadece atıkları kapsamıyor. Su kullanımı, enerji verimliliği gibi konuların da bu kapsamda değerlendirilmesi gerekiyor. Döngüsel ekonomi paketi eylem planına baktığımızda 54 tane eylem var. Yani sadece atık yönetimi

değil. Döngüsel ekonomi ile ilgili atılması gereken adımlar olduğunu görüyoruz. Bunun da kurumlar arası iş birliği ile gerçekleştirilebileceğine inanıyoruz. 2015 yılında açıklanan pakette Avrupa Birliği ülkeleri için bile çok zorlayıcı hedefler bulunmaktadır. Burada temel konumuz aslında şehir atıkları ama döngüsel ekonomi dediğimizde endüstriyel atıklar da işin çok önemli bir parçası. Türkiye'de 2018 yılında 3.2 milyon ton endüstriyel atık bu sektörlerde alternatif hammadde olarak kullanıldı. Bu rakam giderek artıyor. Mineral özelliklerinden dolayı bu endüstriyel atıklar çimento, kireç, seramik, demir çelik, tuğla gibi endüstrilerde alternatif hammadde olarak kullanılıyor ve bu da tabii ki malzeme ocaklarından daha az malzeme alınması anlamına geliyor. Yine geçtiğimiz yıl 800 bin ton endüstriyel atık alternatif yakıt olarak çimento fabrikası gibi tesislerde kullanıldı. Endüstriyel kuruluşlar arasında malzeme değişimi platformu ile ilgili Sürdürülebilir Kalkınma Derneği ile beraber bir çalışma yaptık ve şu anda platform aktif hale getirildi."

"Dünyanın en önemli fuar etkinliği çevre ve teknoloji konusundadır"

MMI Eurasia Fuarçılık Yönetici Ortağı Osman Bayazit Genç çevre ve teknoloji alanında dünyada gerçekleştirilen fuarlardan bahsetti. Bu fuarların bilginin ve yeni teknolojilerin paylaşılması konusunda ne de-

rece önemli olduğuna işaret ederek ülkemizdeki fuarcılık çalışmalarının ne aşamada olduğunu anlattı. Genç: "Kamu kurumlarının, özel sektörün bir araya gelebildiği önemli etkinliklerden bahsedildi. MARUF gibi bizim de Münih'te yaptığımız Çevre ve Teknoloji Fuarı'nda da insanlar bir araya geliyor ve farklı paylaşımlarda bulunuyorlar. Mevcut teknolojiler, mevcut sorunlar veya bilgi birikimleri ile ilgili paylaşımlarda bulunuyorlar. Teknoloji olsun, bilgi olsun, tecrübe paylaşım olsun uluslararası fuarlar bu iş için en uygun ortamlardır." dedi.

"Döngüsel plastik ittifakı yayını çıktı"

ACR+ Proje Müdürü Francesco Lembo konuşmasında sıfır atıkla ilgili etkili çalışma yürütülebilmesi için yapılması gereken konular üzerinde durdu. Sıfır atıkla ilgili sağlıklı iş birliği yapılmasına ilişkin konulara değindiği sunumunda şunları ifade etti: "Sıfır atıkla ilgili olarak şunu söyleyebilirim ki atık yönetimi konusunda paydaşları angaje etmek için çok sağlam bir ekip kurmak ve çok iyi bir iş birliği oluşturmak gerekiyor. Özel paydaşlarla ilgili biraz farklılıklar var. Avrupa'da özel paydaşlar ile ilgili sistemlerimizin sayısı çok fazla. Yerel çözümler ayrı toplama sistemlerinin etkinliğini artırabilirler."



Prof. Dr. M. Murat Erdoğan / Türk Alman Üniversitesi, Prof. Dr. Ahmet İçduygu / Koç Üniversitesi, Prof. Dr. Elizabeth Ferris / Georgetown Üniversitesi, Howard Duncan / Metropolis Başkanı, Katharina Lump / UNHCR Türkiye Temsilcisi, Prof. Dr. Neeraj Kaushal / Columbia Üniversitesi

Uluslararası İnsani Hareketlilik ve Sosyal Uyum

Forumda göç olgusu, akademisyenler, belediye başkanları ve uygulamacılar tarafından yerel ve uluslararası boyutlarıyla tartışıldı. Bu kapsamda "Uluslararası İnsani Hareketlilik ve Sosyal Uyum" başlıklı oturum Türk Alman Üniversitesi Göç ve Uyum Araştırmaları Merkezi Müdürü M. Murat Erdoğan'ın moderatörlüğünde gerçekleştirildi.

"Uluslararası İnsani Hareketlilik ve Sosyal Uyum" başlıklı oturumda Koç Üniversitesi Göç Araştırmaları Uygulama ve Araştırma Merkezi (MiReKoc) Direktörü Ahmet İçduygu, Georgetown Üniversitesinden Araştırmacı Prof. Elizabeth Ferris, Kanada Metropolis Başkanı Howard Duncan, UNHCR Türkiye Temsilcisi Katharina Lump, Columbia Üniversitesi Sosyal Politika Profesörü Neeraj Kaushal konuşma yaptı.

Prof. Elizabeth Ferris ülke içinde yerinden olmuş kişilerin durumu üzerinde durdu ve bunların mutlaka hareketlilik ve uyum kapsamında değerlendirilmesi gerektiğini belirttiği sunumunda şunları ifade etti: "Günümüzde rekor sayıda insanın yerinden olduğunu biliyoruz. Yerinden olmuş insanların üçte ikisi yani yaklaşık 40 milyonu kendi ülkeleri içinde yerinden olmuş insanlardan oluşuyor ve bunların %80'i şehirlerde yaşıyor. Bu insanların genellikle ayrımcılığa, şüpheye

veya yafalanmaya maruz kalabiliyorlar. Çatışma, şiddet ve sivil huzursuzluklardan dolayı yerlerinden olmuş olabiliyor. Misafir kabul eden topluluklarla aralarında gerginlikler oluşabiliyor. Bu sebeple ülke içinde yerinden olmuş kişileri de insani hareketlilik ve uyum kapsamında görmemiz gerekiyor."

UNHCR Türkiye Temsilcisi Katharina Lump, konuşmasında ülke içinde yerinden edilmiş kişiler ve mülteciler için dünyada kabul gören yeni yaklaşımlardan ve New York Deklarasyonu'ndan bahsetti.

Kanada Metropolis Başkanı Howard Duncan yaptığı sunumunda sosyal uyum kavramından ne anlamamız gerektiği üzerinde durduğu konuşmasında şunları ifade etti: "Çok fazla göçe maruz kalan kentler, çok fazla kültürel etnik çeşitlilik barındıran kentlerin sosyal uyumu kaybetmemek adına mutlaka bu farklı toplulukları planlama faaliyetlerine dâhil etmeleri gerekiyor. Göç bence kesinlikle kendi başına sosyal uyuma bir tehdit değil ama kötü yönetilen enteg-

rasyon bazı grupları özellikle göçmenleri marjinalize edebilir ve bu marjinalleşme de sosyal uyuma zarar verebilir."

Koç Üniversitesi Göç Araştırmaları Uygulama ve Araştırma Merkezi (MiReKoc) Direktörü Ahmet İçduygu yapmış olduğu sunumda uzun süreli göçün sosyal uyum ve bütünleşme durumlarını nasıl etkilediği, kavramları nasıl anlamamız gerektiği üzerinde durdu.

Sosyal Politika Profesörü Neeraj Kaushal yaptığı konuşmada günümüzde göçmen karşıtı hükümet politikaları ve siyasi yaklaşımlardaki artışa dikkat çekti. Göçmenlere karşı gittikçe artan bu hoşnutsuzluğun temel sebeplerini anlatan Kaushal, "Dünyada göçmenlere karşı gittikçe artan bir hoşnutsuzluk var. Bu memnuniyetsizliğin temel sebeplerine bakmak gerekir. Avrupada göç karşıtı siyasi partilerin sayısında da artış olduğunu görüyoruz. Yüzyıl önceki göç hareketlerine baktığımız zaman tarih tekrerrür mü ediyor diye düşünmeden edemiyoruz." dedi.

Sorumluluğu Paylaşmak: Küresel Mutabakatlar

Georgetown Üniversitesinden araştırmacı Profesör Elizabeth Ferris'in moderatörlüğünde "Sorumluluğu Paylaşmak: Küresel Mutabakatlar" başlıklı oturum gerçekleştirildi.



Prof. Dr. M. Murat Erdoğan / Türk Alman Üniversitesi

Oturumda, Göç Politikası Enstitüsünden Kıdemli Araştırmacı Demetriou Papademetriou, TÜSİAD Türkiye Proje Direktörü Kemal Kirişçi, Türk Alman Üniversitesi Göç ve Uyum Araştırmaları Merkezi Müdürü M. Murat Erdoğan, Uluslararası Göç Örgütü (IOM) Acil Durum Koordinatörü Mazen Aboulhosn konuşma yaptı. Oturumda alanının uzmanları tarafından masaya yatırılan göç konusuna da detaylı olarak değinildi. Georgetown Üniversitesinde Araştırmacı Profesör olarak görev alan Elizabeth Ferris, "Ülkeleri içinde yerinden edilmiş milyonlarca insan var. Yerlerinden edilmiş kişiler, özellikle silahlı çatışmanın etkilerinden, genelleştirilmiş şiddet durumlarından kaçmak için evlerini, ikamet yerlerini terk etmek zorunda kalmakta veya kaçmaya zorlanmaktadır. Tüm bunlar bir değişim yaratıyor. Yer değiştirme dinamikleri, sınır ötesi hareketlerle ilişkili, veri eksikliği, ulusal yasalar ve politikalar, yerel entegrasyon, nesiller arası farklar vb. tüm değişimleri göz önünde bulundurmalıyız." dedi.

"Mültecilere uyum politikaları geliştirmek çok özel bir durum"

Türk Alman Üniversitesi Göç ve Uyum Araştırmaları Merkezi Müdürü M. Murat Erdoğan yaptığı konuşmada Türkiye'nin karşı karşıya olduğu kitlesel mülteci akını karşısındaki durumunu ele aldı. Erdoğan konuşmasında şu hususlara değindi: "Türkiye herhalde dünyada bu kadar kısa sürede bu kadar çok mülteci alıp ardından uyum politikaları yapmaya çalışan ender ülkelerden biridir. Bunun çok özel bir şey olduğunu düşünüyorum ve bunun ileride benzer krizlerde önemli bir çerçeve oluşturacağına inanıyorum. Yani hepimizin bildiği gibi göçmen söz konusu olduğunda hele nitelikli göçmen söz konusu olduğunda onların gelişmiş ülkelere ulaşması çok kolay oluyor ama söz konusu olan mülteci olunca işler değişiyor. Kanada yılda 350.000 göçmen alıyor. Bunun ne kadar büyük bir mücadele olduğunu söylüyorlar.

6,5 milyon Suriyeli nerede diye baktığımızda %15'i Avrupa Birliği, Kanada, Amerika gibi ülkelere gittiler. Geri kalanı ise Türkiye, Ürdün, Lü-

nan başta olmak üzere bölge komşu ülkelerde kaldı. Başlangıçta yoksulluk dayanışması ortaya çıkıyor ama sonrasında krizler daha da derinleşiyor, kırılganlıklar daha da artıyor. Dünyanın bu hali devam ettikçe unutmayalım ki açık kapı politikası ciddi bir risk altına giriyor. Türkiye'nin göç politikası genelde etik bir politikaya dayanırdı. Bir ulus devlet yaratmak üzere Türkiye oldum olası Türk soyluları kabul etmeyi ve onlara vatandaşlık vermeyi bir politika olarak görmüş ama şu an ilk kez bu kadar büyük yabancı bir grup Türkiye'ye geldi. Bunun da başka türlü etkileri olacak. Her ülke kendi refahını kendi huzurunu korumak için kendi tercihlerini almak zorunda. Türkiye'de şu ana kadar bu kitle içinde doğan bebek sayısı 500 bini aştı. Bu çocuklar her geçen gün Türkçenin uyum politikaları ve kapasitesini zorlaması bakımından da başka bir şey getiriyor. Bu durum ise sürdürülebilir bir şey değil. Hem Suriyeliler için hem Türk toplumu için suç oranlarının artışı çok minimal kaldı. Hatta genelde Suriyeliler mağdur oldular. Türk hükümetinin elindeki en önemli unsurlardan birisi mülteciler. İşte biz güzel şeyler yapıyoruz, onlar yapmıyor, biz yapıyoruz, onlar para vermiyor, biz yapıyoruz. Bu da Türkiye'deki demokrasi ve Türkiye'deki Batı algısı konusunda bence bir şanssızlık. Biz ne yazık ki Avrupa Birliği ile üyelik müzakereleri yapan bir ülke iken sadece mültecileri konuşan bir ülkeye dönüştük. Bu da aslında Türkiye'deki en büyük şanssızlıklardan birisi ama uluslararası iş birliği ve sorumluluk paylaşımı an azından kapasite anlamında devam ediyor."

Göç Yönetiminde Roller ve Zorluklar

Göç teması kapsamında Marmara Belediyeler Birliği Göç Politikaları Merkez Direktörü Burcuhan Şener'in moderatörlüğünde, "Şehirlerin Deneyimleri, Göç Yönetiminde Roller ve Zorluklar" konulu bir oturum düzenlendi.



Mehmet Çalık / Beylikdüzü Belediye Başkanı, Dr. Nihal Eminoglu / Çanakkale 18 Mart Üniversitesi, Ömer Arsoy / Zeytinburnu Belediye Başkanı, Burcuhan Şener / MBB Göç Politikaları Merkezi Direktörü, Hüseyin Keskin / Sultanbeyli Belediye Başkanı, Barbara Oomen / Sığınma Kentleri Proje Lideri

"Göçün etkin yönetiminde belediyeler önemli bir rol üstlenmiştir"

Beylikdüzü Belediye Başkanı Mehmet Murat Çalık oturumda yaptığı konuşmada mültecilerle ilgili çalışmalarını anlattı. Başkan Murat Çalık, sorunun kökenine ilişkin kapsamlı çalışmalar yapılmadığı sürece, yerelde yürütülen uyum ve sosyal koruma çalışmalarının yetersiz olacağını ifade etti. Murat Çalık konuşmasında: "Göç hareketlerinin merkezinde İstanbul var. İstanbul'da çok hızlı bir nüfus artışı var. Bu göç hareketleri kentte, sosyal, ekonomik ve çevresel sorunlara yol açıyor. Kent yaşamına uyum sağlayamayan topluluklar bir süre sonra adaptasyon konusunda da sorun yaşıyor ve bu durum çeşitli krizlere sebebiyet veriyor. Ne gibi sorunlar ve krizlere yol açtığına bakarsak; ekonomik ve sosyal, kültürel, fiziksel, asayiş ve kamu düzenine ilişkin sorunlar yaşıyoruz kentlerimizde. Türkiye'de yapılan son kamuoyu araştırmalarına göre Suriyeli göçü sorunu, vatandaşlar tarafından en önemli sorunlardan biri olarak görülüyor. Bu durumu iyi analiz etmek zorundayız. Türk halkı başlangıçta Suriyelileri büyük bir misafirperverlikle karşıladı ama Suriye'deki istikrarsızlığın uzun sürmesi ve bir de buna ülkemizde yaşanan ekonomik kriz eklendiği dolayısıyla insanlarımızda huzursuzluklar artıyor." dedi.

"Biz göç ile kurulmuş bir şehriz"

Zeytinburnu Belediye Başkanı Ömer Arsoy, Zeytinburnu'nun tarihsel olarak çok kimlikli, çok kültürlü bir ilçe olduğunu belirttiği konuşmasında Zeytinburnu'nun göç ile kurulmuş bir ilçe olduğunu vurguladı.

"Siyasetin dikkatli bir üslup kullanması gerekir"

Göçün bir avantaja dönüştürülebilmesine dikkat çeken Başkan Arsoy, göçmenlere tutum konusunda siyasetin dikkatli bir üslup kullanması gerektiğinin altını çizdi. Başkan Arsoy konuşmasını şöyle sürdürdü: "İlçemizde gündelik hayatta, taşıma kapasitemizi aşan bölümlerde bazı sıkıntılar vardı. Şimdilerde daha normale dönmüş görünüyor. Ama bu normale dönmüşten itibaren kentte uyum meselesine yoğunlaşmış bulunmaktayız. Yasal altyapı, hocalarımızın da değindiği bir husustur. Buna ilişkin bizim de hazırlıklarımız var. Gerekli düzenlemelere ihtiyacımız var. Göçe maruz kalan ilçelerle, hiç maruz kalmayan ilçelerin durumu aynı değil. Şunu çok önemsiyoruz: Maruz kaldığımız göçün, ilçelerimiz ve ülkemiz için bir avantaja dönüştürülebileceğini düşünüyorum."

Göç İçimizdir: Türkiye'deki Suriyeliler

TÜSİAD Türkiye Proje Direktörü Kemal Kirişçi'nin moderatörlüğünde "Göç İçimizdir: Türkiye'deki Suriyeliler" başlıklı bir oturum gerçekleştirildi.

"Göç İçimizdir: Türkiye'deki Suriyeliler" başlıklı oturumda, İstanbul Bilgi Üniversitesi Prof. Dr. Ayhan Kaya, Türk Alman Üniversitesi Göç ve Uyum Araştırmaları Merkezi Müdürü M. Murat Erdoğan, RESLOG Türkiye Projesi Ulusal Proje Yöneticisi M. Sinan Özden, TEPAV Politika Analisti Omar Kadkoy, İstanbul Üniversitesi Prof. Dr. Yusuf Adıgüzel birer sunum gerçekleştirdiler.

Özden, yaşanan ani ve yoğun göç ile belediyelerin yaşadığı zorlukları aktardı. Bu kapsamda sosyal kalkınma, kentsel kalkınma, finansman, kurumsal yapılandırma ve yönetim konularını vurguladı. RESLOG Projesi'nin göçe bakış açısını anlatan Özden, "geliş, yerleşme ve entegrasyon" aşamaları hakkında katılımcılara bilgi verdi. Üç gün boyunca oldukça verimli geçen bilgi, deneyim ve olanak paylaşımına imkân sunan MARUF'ta, hizmet kapasitelerini geliştiren 12 pilot

belediyenin çalışmaları, foruma katılan belediyelerle paylaşıldı.

Prof. Dr. M. Murat Erdoğan, Türkiye'de Geçici Koruma Rejimi'nin anlamlandırıldığını, zira kalıcı olduğu anlaşılan Suriyelilerin sosyal uyumunun geçiciliği göngören bir hukuki rejimle sağlanamayacağını savundu. Yeni bir hukuki statüye geçilmesi gerekliliğini ancak mültecilere yönelik artan ötekileştirme ve hatta nefretin tehlikeli bir aşamaya geçebileceği endişesini taşıdığı kaydeden Erdoğan, sosyal uyumdan bahsedebilmenin ön koşulunun öncelikle toplum olarak birlikte yaşayabilme ve birbirimizi sevmekle mümkün olabileceğini vurguladı. Erdoğan'ın, Türkiye'nin kırılgan ve çatışmacı bir toplum olduğundan hareketle, bu gerçekliği kabul ederek ve bunu dönüştürerek "Nasıl huzur içinde yaşayabiliriz?" sorusuna yanıt aramanın sosyal uyum politikalarının ön koşulu olduğunu söylemesi, forumda yapılan dikkat çekici tespitlerden biriydi.



Prof. Dr. Yusuf Adıgüzel / İstanbul Üniversitesi, Omar Kadkoy / TEPAV Politika Analisti, Prof. Dr. Kemal Kirişçi / TÜSİAD Türkiye Proje Direktörü, Prof. Dr. M. Murat Erdoğan / Türk Alman Üniversitesi, Sinan Özden / RESLOG Türkiye Projesi Ulusal Proje Yöneticisi

"Şehirlerin Deneyimleri, Göç Yönetiminde Roller ve Zorluklar" başlıklı oturuma, Zeytinburnu Belediye Başkanı Ömer Arsoy, Sultanbeyli Belediye Başkanı Hüseyin Keskin, Beylikdüzü Belediye Başkanı M. Murat Çalık, Sığınma Kentleri Proje Lideri Barbara Oomen, Göç Uzmanı Nihal Eminoglu ve çok sayıda davetli katıldı.

"Sığınmak bir hak ve sığınmacılar da hak sahibi bireylerdir"

Sultanbeyli Belediye Başkanı Hüseyin Keskin oturumda yaptığı konuşmada Sultanbeyli'de yaşadıkları sorunları ve üretilen çözümleri anlattı. Keskin, sığınmanın bir hak olduğunu hatırlatarak insani bir yaklaşımla başarılı bir göç yönetişimini hayata geçirmenin gereğine işaret etti ve Sultanbeyli'de yapılan çalışmalarını şu cümlelerle ifade etti: "Sığınmak bir hak ve sığınmacılar da hak sahibi bireylerdir bu anlamda onlara insani bir muameleyle yaklaşmak bizlerin yükümlülüğüdür. Sığınmacılar için gerekli insani yaklaşımlara sahip olmak ekonomiden kültüre, çeşitlilik ve çoğulculuktan maddi refaha tüm olanakların birer hak sahibi olduğunu bilmek önemli."

Geleceğe Dönüş: İnovasyonun Kuluçkası Şehirler

“Şehir Teknolojileri ve İnovasyon” teması altında, şehirlerin dijital dönüşümden nasıl etkileneceği, ne gibi uygulamalara sahne olacağı, ne tür fırsatlar ve risklerin ortaya çıkacağı; çözüm önerileri ve iyi uygulama örnekleriyle birlikte tartışıldı. Yerel yönetimler tarafından sunulan hizmetlerde kullanılan akıllı şehir teknolojileri ve şehirlerde sanal ve fiziksel altyapı arasında kurulan bağlantıların hizmet kalitesini artırdığına değinilerek şehirlerde yeni teknolojilerin geliştirilmesi ve uygulanması için şehir inovasyon merkezlerinin gerekliliğine dikkat çekildi.

Sabancı Üniversitesi Arama Kürsüsü Başkanı Oğuz Babüroğlu'nun moderatörlüğünde gerçekleştirilen “Geleceğe Dönüş: İnovasyonun Kuluçkası Şehirler” başlıklı oturumda Boğaziçi Üniversitesi, İnovasyon ve Rekabet Odaklı Kalkınma Çalışmaları Uygulama ve Araştırma Merkezi Müdürü Aslı Deniz Helvacıoğlu, The LifeCo Kurucusu Ersin Pamuksüzer, SUM Global Direktörü Jawad Sar-

dar, Tuzla Belediye Başkanı Şadi Yazıcı birer konuşma gerçekleştirdiler. Sabancı Üniversitesi, Arama Kürsüsü Başkanı Oğuz Babüroğlu oturumun başlangıcında katılımcıları tanıttıktan sonra; “Marmara Bölgesi’ni gündeme getiriyoruz ve Marmara Bölgesi Türkiye’nin ekonomik olarak üçte birini kapsayan bir yer. İstanbul dünyanın göz bebeği ve hem tarihimiz hem dinamik insan yapımız hem de hareketlenmiş olan bu yeni girişimcilik dünyasını konuşacağız.” dedi.

“Akıllı Şehirlere İhtiyacımız Var”

Tuzla Belediye Başkanı Şadi Yazıcı yapmış olduğu konuşmada inovasyon konusunda belediye başkanı olarak yapmış oldukları çalışmalara değindi. Akıllı şehirler ve akıllı şehir uygulamaları için belediyeler ve üniversiteler arasındaki iş birliğinin önemine değinen Şadi Yazıcı konuşmasında şunları ifade etti: “Günümüzde bilim eşittir teknoloji ve o teknolojilerden faydalanarak yaşam standardını en iyi noktaya getirebilmek belediye başkanlarının görevidir. Yaşamı en iyi standartları olan şehirler oluşturabilmek insanlara faydalı olabilmek belediye başkanlarının görevidir. İngiltere örneği sunulduğunda gördüğümüz şu; hiçbir şehirdeki akıllı kent uygulamasında üniversite paydaşı olmadan hiçbir şey olmamış. Tarihte de bilgi ve aksiyon yan yana olmuş. Yani Aristo olmadan İskender’i düşünemeyiz. Akşemsettin olmadan Fatih olamaz. Bu çağda bilgi üniversitelerdedir. Bilgi kullanan üniversitelerin paydaş olmadığı bir yerde bilgi ve bilim ile beraber teknolojik ürünlerin kullanılması ve yayılması ve yaygın kullanımı mümkün olmaz. Ama maalesef üniversiteler direkt belediyelerle asla böyle bir ilişkiye geçmiyorlar. Biz teknoloji ile yatıp kalkıyoruz ama bilimsel bilgi konusunda çok eksiklerimiz var ve bilimsel bilgiye sahip olmadan en muhteşem teknolojiyi kullanmaya çalışıyoruz. Bunun da komplikasyonlarını toplum olarak hep birlikte yaşıyoruz. Teknolojik gelişmelerin sonunda önemli bir şey oldu ve süper bilgisayarlar ortaya çıktı. Süper bilgisayarların kullanım amacına baktığımızda insanların alışveriş yönelimlerini ve davranış biçimleri-



Dr. Şadi Yazıcı / Tuzla Belediye Başkanı

ni ortaya koyabiliyor. Yani artık bilgi toplayan bir dünyada yaşıyoruz. Çağımızda insanın her hareketi ve davranış modelleri inceleniyor. ‘Big data’ denilen bir sistem sayesinde ister istemez kullandığımız her akıllı teknoloji ve hatta akıllı evler bile bir veri toplama aracına dönüşüyor. Bundan sonra haliyle akıllı şehirler aşamasına geliyoruz. Akıllı şehir kavramının içerisinde sadece bilim ve onu geliştiren teknolojinin çok iyi kullanılması değil, tüm veri kaynaklarını organize eden veya veriyi oluşturan bilgiyi elde etmeye dayalı bir belediye başkanlığı önem kazanıyor. Yani bilgiyi en iyi şekilde alabilmenin yöntem ve metodları ile birlikte bunu en iyi şekilde işleyip halkın ve şehrin faydasına kullanabilmek çok önemli. Bilgi ile ancak bir şeyler çözebilirsiniz. Şehirlerin de bilgiye ihtiyacı var. Ama elde edilen bilginin kullanılmasına imkan veren “Living lab”lar mı kuracağız şehirlerimize, teknoloji merkezleri mi, yoksa inovasyon merkezleri mi? Belediye başkanının yasal görevleri arasında bunlar yok. Ama toplumsal zorunluluklar var.”

“Günümüzde İnovasyona Yaklaşım Değişim Gösteriyor”

Boğaziçi Üniversitesi, İnovasyon ve Rekabet Odaklı Kalkınma Çalışmaları Uygulama ve Araştırma Merkezi Müdürü Aslı Deniz Helvacıoğlu inovasyonun tanımı ve inovasyona yaklaşım konusunda bir konuşma gerçekleştirdi. Ülkemizde inovasyon süreçlerindeki eksikliklere dikkat çekerek inovasyon sürecinde kentlerin rolünden bahsetti. Aslı Deniz Helvacıoğlu konuşmasında, “İnovasyonun tanımı ve inovasyona yaklaşım dünyada büyük bir değişim gösteriyor. 2000’li yılların başında inovasyon tanımı doğal olarak bir ürün ya da metodolojiye yönelikti. Bugün artık



Doç. Dr. Aslı Deniz Helvacıoğlu / Boğaziçi Üniversitesi

biz inovasyonu var olan teknolojik yeniliklere adaptasyon süreci ve bu adaptasyonu yönetebilme becerisi ile birlikte tanımlıyoruz. O halde ino-

vasyon sadece yenilikçi teknolojileri geliştirme, yenilikçi süreçleri kullanabilme uyarlama beceriniz değil aynı zamanda kurum olarak, birey olarak bu süreçlerin içerisine dahil olup akıntı ile beraber devam edebilme yetilerinize de işaret ediyor. Elbette bu tip yetenekler girişimciler için çok daha fazla önemli. Çünkü onların risk algıları ya da onların değişime bakış açıları bizden çok farklı. Günümüzde bir şeyden memnun değilsek değişimi istiyoruz. İyiye yönelik bir değişim içerisinde olmasını sağlıyoruz. İnovasyon da bize bunu getirebilecek en önemli araçlardan biri.” dedi.

“Geleceği Yaratana Sahip Çıkmalıyız”

The LifeCo Kurucusu Ersin Pamuksüzer yapmış olduğu konuşmada inovasyon süreçleri için iş birliğinin önemine dikkat çekerek bir ülkede aile, yerel yönetimler, merkez hükümetler ve iş dünyası iş birliği içinde olmadığı takdirde inovasyonun gerçekleşmeyeceğine dikkat çekti. Pamuksüzer “Biz aslında kendi varoluşumuzu tercihlerimize göre yapıyoruz. Bu tercihlere geldiğimizde tercihler ilk önce anne baba seviyesinde başlıyor ondan sonra ikinci seviye ise şehir. Çünkü ikinci “neighborhood” dediğimiz yer şehrin ta kendisidir ve bir insanın geleceğine

nasıl katkıda bulunacağı konusunda çok etkin bir unsur. Bunun üstüne devlet, sermaye geliyor. Eğer bir ülkede ana, baba, şehir, devlet, sermaye, iş adamı, el ele değilse; aynı doğrultuda yürümüyorsa orası karanlık kalacaktır. Dünyada ciddi bir şeyler oluyor. Birtakım sermaye bariyerleri kalktı. Yani siz iş yapmak için işte bilmem kaç milyar dolarımız olmadan da bir iş kurabiliyorsunuz. Ben İsveçte okudum. İsveçte belediyeler zengin değer yaratan insanları şehre çekmek için çok büyük gayret içinde-dirler. O insanlar için fırsatlar yaratmaya çalışırlar. Çünkü belediye orada bulunan insanların başarısı ve yaptığı katma değerle ortaya çıkıyor. Burada

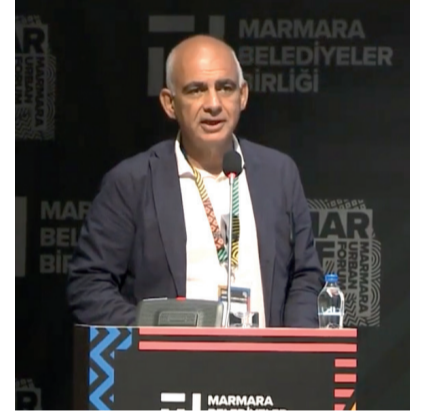

Ersin Pamuksüzer / The LifeCo Kurucusu

da belediyeler yerel yönetimler olarak kime sahip çıkmalıyız? Geleceği yaratana sahip çıkıp ilerleyebilir ya da geçmişe sahip çıkıp olduğumuz yerde sayabiliriz.” dedi.

“21. Yüzyıl, Kentlerin Yüzyılı Olacak”



Jawad Sardar / SUM Global Direktörü

SUM Global Direktör Jawad Sardar İngiltere’de akıllı şehirler için inovasyon süreçlerini örnekler vererek anlattı. İngiltere’de kentlerin nasıl inovasyon kuluçka merkezlerine dönüştüğünü ve bu süreçte farklı kurumlar arasındaki iş birliğini anlattı. Kentlerde inovasyon süreçleri için ayrılan finans kaynaklarının önemini vurguladı. Jawad Sardar, “21. yüzyıl, kentlerin yüzyılı olacak. Kentler bir yandan sür-

dürülebilirliğe katkıda bulunuyorlar, bir şekilde milli gelire katkıda bulunuyorlar aynı zamanda kişi başına düşen gelire de çok büyük bir katkıları var. Öte yandan suç, sağlıkla ilgili sorunlar, çatışma, trafik gibi sorunları da beraberinde getiriyor. Bu sorunlar artık bugünün en önemli sorunları. Kentler inovasyonu kullanarak bu sorunların üstesinden gelmeye çalışıyorlar. İnovasyonu doğru şekilde yönlendirerek kentlere büyük katkılar sağlayabiliriz.” diyerek inovasyonun kentler için önemine dikkat çekti.

Yaşam Kalitesini Artırmak için Akıllı Şehirler

Akıllı şehirler teması altında Murat Çolakoğlu’nun moderatörlüğünde “Yaşam Kalitesini Artırmak için Akıllı Şehirler” başlıklı bir oturum gerçekleştirildi. Bu oturumda, NOVUSENS Akıllı Şehir Enstitüsü & Yönetim Kurulu Üyesi ve Türkiye Bilişim Vakfı kurucularından Berrin Benli, Londra Büyükşehir Belediyesi Smart London Ekibi Başkanı & Şehir Paylaşımı Program Direktörü Nathan Pierce, Hollanda Landsmeer Belediye Başkanı Anne Lize van der Stoel, Tekhnelogos firmasında CTO olarak görev alan Mehmed Ali Çalışkan, Space Syntax Genel Müdürü Tim Stonor birer konuşma gerçekleştirdiler.



Tim Stonor / Space Syntax Genel Müdürü, Berrin Benli / NOVUSENS Akıllı Şehir Enstitüsü Yönetim Kurulu Üyesi ve Türkiye Bilişim Vakfı Kurucusu, Murat Çolakoğlu / PwC., Nathan Pierce / Londra Büyükşehir Belediyesi Smart London Ekibi Başkanı, Anne Lize van der Stoel / Landsmeer Belediye Başkanı, Mehmed Ali Çalışkan / Tekhnelogos Firması

Oturumda akıllı şehir platformlarının dayandığı düşünceler, akıllı şehir uygulamaları ve karşılaşılan zorluklar anlatıldı ve bazı iyi örnekler paylaşıldı.

Moderatör Murat Çolakoğlu yapmış olduğu oturumun açılış konuşmasında; “Dünyanın temel bilimsel dengelerini bozduğumuz bir dönemde jeoloji uzmanları bu dönemi insan devri olarak tanımlıyorlar. Dünyanın bozulan bu dengesinin ortaya çıkardığı olumsuzlukların azaltılması için akıllı şehirler kavramını ele alıyoruz.” dedi. **“Akıllı şehirlerin amacı yaşam kalitemizi arttırmaktır”**

NOVUSENS Akıllı Şehir Enstitüsü Yönetim Kurulu Üyesi ve Türkiye

Bilişim Vakfı kurucularından Berrin Benli akıllı şehir kavramının nasıl algılanması gerektiğine değindikten sonra bu alanda uyguladıkları projeler ve çalışmalardan bahsetti. Berrin Benli yapmış olduğu konuşmada şunları ifade etti: “Kaynaklarımızı bilgi ve iletişim teknolojilerini kullanarak nasıl daha etkin ve verimli kullanabiliriz, uygulamalarımızı nasıl veri odaklı yapabiliriz, nasıl bütünlük olarak kullanabiliriz ve nasıl çevreci olabiliriz, nasıl insan odaklı ve nasıl katılımcı yaklaşım bu yapabiliriz? İşte akıllı şehir dediğimiz kavram tüm bunların hepsini içermektedir. Teknolojinin tamamen bir araç ve kolaylaştırıcı bir enstrüman olduğunun farkındayız. Asıl meselenin

insan odaklı yaşam kalitesini artırmak olduğunu anlatmaya çalışıyoruz. Amacımız insan odaklı şehirler yapmak ve bunu yaparken en yüksek teknolojileri en iyi şekilde kullanmak. Kısaca ortak paydamızda insan var ve insan odaklı şehirler var.”

“Kentler artık verilerle yönetiliyor”

Londra Büyükşehir Belediyesi Smart London Ekibi Başkanı & Şehir Paylaşımı Program Direktörü Nathan Pierce yapmış olduğu konuşmada Londra Akıllı Şehir çalışmalarından bahsetti ve konuşmasında şu hususlara değindi: “Kentlerdeki nüfus artışı büyük zorlukları da beraberinde getiriyor. İstihdam, atık yönetimi gibi sorunları da beraberinde getiriyor. O

yüzen akıllı kent teknolojisi ve yaklaşımı gelecekte ortaya çıkacak problemlerin çözümüne yardımcı olabilir. Dijital teknolojilerin kullanımını konusunda zorluklar var ancak Londra’da gerçekten çok fazla fırsat da var. Kentler artık verilerle yönetiliyor. Bu süreçte teknoloji ve inovasyon Londra ofisini açtık, siber güvenlik stratejisi hazırladık, akıllı altyapı projeleri üzerinde çalışıyoruz, aynı zamanda veri paylaşımı konusunda etik yaklaşımlar, yapay zekânın kamuda kullanımı ile ilgili çalışmalarımız var.”

Amsterdam Smart City Platformu

Landsmeer Belediye Başkanı Anne Lize van der Stoel yapmış olduğu konuşmada Amsterdam Akıllı Şehir Platformu hakkında bilgiler verdi ve özetele şu konulara değindi: “İnsanların bu dijital dünyaya katılmalarını sağlamak önemli bir şeydi ancak dijital dünyada direncinizi de korumak zorundasınız. İnsanlar daha uzun yaşasınlar diye değil ama daha sağlıklı ömürleri olsun diye de çaba sarf ediyoruz. Amsterdam Smart City Platformu hem özel şirketlerden, hem de hükümetten destek görüyor. Planlarını yapıyorlar, bunları uygulamaya sokmak için kamu kurumlarıyla birlikte çalışıyorlar.”

“Artık şehirlerimize zulüm etmemiz gerekiyor”

Tekhnelogos firmasında CTO olarak görev alan Mehmed Ali Çalışkan yapmış olduğu konuşmada akıllı şe-

hir felsefesi üzerinde durdu. Çalışkan, “Bunun adı dünyadır. Bu dünyanın çekirdekleri de şehirlerdir. Şehir zaten hep akıllıydı. Biz şehirde yaşama başladığımız andan itibaren zaten aklımıza göç etmiş olduk akıllı şehir konsepti çok modern bir konsept olmayıp aslında insanın kendi zihinsel kabiliyetlerini kendi adına yansıttığı uzun bir süreç olarak görmek lazım. Eskiden çok daha akıllı davrandığımızı söyleyebileceğim bu bilinç maalesef bir kırılma yaşadı ve yeni yeni artık şehirlerimize zulüm etmememiz gerektiğini fark ediyoruz.” dedi.

“İnsanların yaşamlarını anlamamız gerekiyor”

Akıllı şehir stratejisi oluşturmak için gerekli olan hususlara değinen Space Syntax Genel Müdürü Tim Stonor, “Teknoloji insanlara nasıl yardımcı olabilir? Bir akıllı şehir stratejisi oluşturmak için temelde üç şey ihtiyacımız var. Bunlardan birincisi kapsayıcı ve işinin ehli, en üst seviyede siyasi liderliğin olması gerekiyor ve yerel sivil toplum bazında da liderliğin olması gerekir. İkinci bileşen uzun vadeli finans olması gerekir. Yatırım yapılabilmesi için kısa vadede harcanacak paraların olması değil uzun vadede paranın olması gerekiyor. Üçüncü olarak da herkesi işin içine dahil eden bir vizyon oluşturulması gerekiyor.” dedi.

Birlikte Yaşamak: Yeni Yaklaşımlar ve Uygulamalar

Sosyal dışlanmanın önlenmesi ve kapsayıcılığın geliştirilmesi için sosyal, mekânsal, ekonomik ve kültürel politikaların bütüncül bir perspektifle gündeme alınması gerektiği gerçeğinden hareketle MARUF'ta "Sosyal Kapsayıcılık" teması gündeme alınarak sosyal eşitsizliklerin nedenleri ve bu eşitsizlikleri önleyici ve azaltıcı politika ve uygulama önerileri tartışıldı. Yerel ve küresel düzeyde farklı boyutları olan sosyal kapsayıcılık meselesinin zengin bir tarihsel ve toplumsal tecrübesi bulunan İstanbul'da tartışılması da ayrıca anlamlı olarak değerlendirildi.

İstanbul Medeniyet Üniversitesi Siyaset Bilimi ve Kamu Yönetimi Profesörü Bilal Eryılmaz'ın moderatörlüğünde "Birlikte Yaşamak: Yeni Yaklaşımlar ve Uygulamalar" başlıklı bir oturum gerçekleştirildi. Bu oturumda Kadıköy Belediye Başkanı Şerdil Dara Odabaşı, İstanbul Kültür Sanat Vakfı (İKSU) Kültür Politikaları Çalışmaları Direktörü Özlem

Ece Aydınlik, İstanbul Üniversitesi Sosyoloji Bölümü Öğretim Üyesi Doç. Dr. Murat Şentürk, Esenler Belediye Başkanı Mehmet Tevfik Göksu, Tyresö Belediye Başkanı Anita Mattsson sunumlarını gerçekleştirdiler. Prof. Dr. Bilal Eryılmaz oturumun başlangıcında sosyal kapsayıcılık konusunun önemine değinerek yabacıların ve toplumda kültürel olarak kendini öteki gibi hissedene kesimlerin topluma adapte edilmesinde yerel yönetimlerin rollerine değindi.

"Kültürel Çoğulculuğu Sanat Yoluyla Geliştirmek"

İstanbul Kültür Sanat Vakfı (İKSU) Kültür Politikaları Çalışmaları Direktörü Özlem Ece Aydınlik yapmış olduğu konuşmasında, sosyal kapsayıcılık konusuna kültür ve sanatın nasıl cevap verdiğini, yaşadığımız sorunların iyileştirilmesi konusunda nasıl rol oynadığını dile getirdi. Kültür politikalarının ihtiyaçlar üzerinden şekillenmesi bu alanda yerel yönetimler ve sivil toplum örgütleri ile iş birliğinin önemine değindi. Özlem Ece Aydınlik konuşmasında özetle şunları ifade etti: "Bugünün so-

runlarına kültür sanat üzerinden bir diyalog ortamı yaratabileceğimiz konulara özellikle odaklanıyoruz. Bu kapsamda geçtiğimiz yıl yayınladığımız raporlarda bu konu üzerindeydi. 'Birlikte yaşamak, kültürel çoğulculuğu sanat yoluyla geliştirmek' başlığını taşıyordu. Kültür ve sanatın rolünden bahsederken, sayısal veriler ve insan hikâyelerine bakmak gerekiyor. Yerleşik halklarla sonradan gelenler arasında kültür sanat aracılığı ile kurulacak bağlar, hızlı kurulacak köprüler ve buna olan inancımız 'Birlikte yaşamak, kültürel çoğulculuğu sanat yoluyla geliştirmek' raporunun çıkış noktasına bizi götürdü."

"Dost Kentler Yaklaşımı"

İstanbul Üniversitesi Sosyoloji Bölümü Öğretim Üyesi Doç. Dr. Murat Şentürk 'Sosyal Kapsayıcılık ve Dayanıklılık için Gönüllülük' konulu bir sunum gerçekleştirdi. Murat Şentürk sunumunda, "Çocuklar, yaşlılar, ka-

dınlar ve gençlerden bahsedebiliriz. Bu grupların kent içerisinde daha rahat yaşamasını sağlamak için geliştirilen bir yaklaşım bulunmaktadır. "Dost kentler yaklaşımı". Yani çocuk dostu kentler, yaşlı dostu kentler. Bu konuda çalışırken bir şey fark ettik ki eğer bir kent, çocuklara dost olursa herkese dost olur." dedi.

Kapsayıcılık Meseleleri: Geride Kimseyi Bırakmamak

Marmara Üniversitesi, Siyaset Bilimi ve Kamu Yönetimi Profesörü Ömer Faruk Gençkaya'nın moderatörlüğünde "Kapsayıcılık Meseleleri: Geride Kimseyi Bırakmamak" başlıklı bir oturum gerçekleştirildi. Oturumda Bağcılar Belediye Başkanı Lokman Çağırıcı, Avcılar Belediye Başkanı Turan Hançerli, Hong Kong Üniversitesi Mimarlık Fakültesi Dekanı Chris Webster, İstanbul Teknik Üniversitesi Doç. Dr. Göksenin İnalhan, Bodrum Engelliler Sağlık Vakfı Yönetim Kurulu Başkanı İbrahim Akkaya konuşmalarını gerçekleştirdiler.

"Eşit Hizmetten Ziyade Adil Hizmeti Savunuyoruz"

Bağcılar Belediye Başkanı Lokman Çağırıcı, Forum'da yer aldığı oturumda "Sosyal Kapsayıcılık" kapsamında, çocuklardan kadınlara, engellilerden mültecilere kadar toplumun birçok kesimine yaptıkları hizmetleri anlattı. Çağırıcı, "Toplumla eşit hizmet vermekten ziyade, adil hizmet vermek gerekliliğini savunuyor ve bu düşünce ile hareket ediyoruz. Çünkü eşitlik her zaman adaleti sağlamıyor. Biz adil hizmet yaklaşımını daha net ortaya koymak adına ilçemizde 'Bağcılar' olma' olgusunu yaymak için gayret sarf ediyoruz. Hizmetimizi de şu veya bu memleketli şeklinde ayırım gözetmeksiz 'Bağcılar'ı hemşehrilerimiz için gerçekleştireyoruz. Özetle sosyal kapsayıcılığı en üst seviyede sağlama adına, bireye odaklanıyoruz. Yaptığımız tüm

belediyeçilik çalışmalarını 'herkes için' olgusuyla birebir örtüştürmeye gayret ediyoruz." dedi.

Çağırıcı, "Bir vakitler toplumumuzun 'gizli kalmış yüzleri' olarak bilinen ve ailelerinin dışında kimsenin varlığından haberdar olmadığı 'engelli kardeşlerimize' hak ettiği hizmeti sunmanın bahtıyarlığını yaşıyoruz. Şimdi onların güler yüzleri ve dua kaynağı hizmetlerimiz, iftihar vesilemiz olmaktadır. 2011'de Feyzullah Kıyıklık Engelliler Sarayını hizmete sunduk. Avrupa'da bile benzeri olmayan kompleks tesisimizde, engellilerin yeteneklerini keşfediyoruz ve onlara kaliteli eğitim veriyoruz. Meslek öğreniyor ve iş sahibi oluyorlar. Sağlık, fiziksel ve psikolojik hizmetlerimizden istifade ediyorlar. Onları her gün özel araçlarla evlerinden alıyor, kurs sonrası tekrar evlerine bırakıyoruz. Ayrıca kekemelik kursumuz sayesinde 6 yılda toplam 2

"Kadıköylülerin Hoşgörülü ve Kucaklayıcı Yaklaşımı"



Şerdil Dara Odabaşı / Kadıköy Belediye Başkanı

Kadıköy Belediye Başkanı Şerdil Dara Odabaşı yapmış olduğu konuşmasında, son yıllarda Kadıköy'ün, İstanbul'da kendini 'öteki gibi' hissedene insanlar için bir kaçış noktası sığınma alanı olduğunu belirtti.

Şerdil Dara Odabaşı konuşmasında şunları ifade etti: "Kadıköy son yıllarda İstanbul'un sosyal hayattaki sıkışmışlığına deva olmaktadır. Bu sosyolojik gelişme uluslararası gazete ve dergilere konu olmuştur. Ancak bu yoğun ilgi ve artan kalabalık bazı sorunları da beraberinde getirmektedir. Kimi günler yerleşik nüfusun dört katına çıkan gün için nüfus, gürültü kirliliğinin, trafik sorununun, ticaret yerlerinin salt tüketim endekslü müesseselere dönüşmesinin ve pahalılığın sebebi görülebilir. Bunun yanında düzensiz göç ve mülteci sorunları da bulunmaktadır. Son yıllarda Kadıköy'de, Kadıköy'ün iç dinamiklerinden bağımsız şekilde artan yerel, ulusal, uluslararası sorunlardan kaynaklanan nüfus yoğunluğu söz konusu. Bu durum Kadıköylülerin başka kültür gruplarına, sosyoekonomik sınıflara, farklı

yaşam tarzlarına, tüketim alışkanlıklarına, inanç sistemlerine, dil, etnik köken, cinsel yönelim gibi özelliklere sahip insanlara daha çok ev sahipliği yapmasını gerektirdi. Bu süreci kolaylaştıran etken ise Kadıköylülerin hoşgörülü, kucaklayıcı, demokrat yaklaşım ve tutumları oldu. Özellikle hafta sonları, Esenler'den Pendik'e, Esenyurt'tan Tuzla'ya kadar gençliğin büyük bir kısmı yadırganmadıkları, kendilerini daha özgür hissettikleri mekân arayışında cavabı Kadıköy'de buldular. Yaşadığı ortam içinde kendilerini öteki hissedene insanlar kendilerini, Kadıköy'ün özgür ortamı içerisinde daha rahat ve huzur dolu hissettikleri ölçüde birer Kadıköylü oldular. Zira Kadıköy, sayısız kültür ve sanat aktivitesine ulaşabileme imkânını elinde bulduran bir ilçedir."

"En Önemli Çalışmamız: Sosyolojik Planlama"

'Esenler'i çocuk şehri yapmak istiyoruz.' dedik. Şehri kurmak için de üç aşamalı bir değişim süreci başlattık. Kurumsal, kentsel ve toplumsal gelişim. Bunların değişimini ve gelişimini gerçekleştirdiğinizde şehrin geleceğini kurgulayabilirsiniz. Biz ilk olarak Esenler Belediyesini herkesin belediyesi yaptık. Daha sonra şehri doğru kurgulamak için Türkiye'nin ilk 'Şehir Düşünce Merkezi'ni kurduk. Şehir konusunda çalışma yapan her kim varsa bir araya topladık. En önemli çalışmalarımızdan biri de şehrin mekânsal planlaması kadar önemli olan sosyolojik planlamasının yapılması oldu." dedi.



Mehmet Tevfik Göksu / Esenler Belediye Başkanı

Esenler Belediye Başkanı Mehmet Tevfik Göksu, "Yeni Yaklaşımlar ve Uygulamalar" konulu oturumda bir konuşma yaptı. Başkan Göksu, şehrin fiziki değişiminin tamamlanması için atılım yapmak gerektiğini belirterek, kentsel dönüşümün Türkiye için büyük bir atılım olduğunu söyledi. Şehri kurmak için üç aşamalı bir değişim sürecinden bahseden Göksu, "Bir şehri kurgularken varmak istediğiniz bir noktayın olması gerekiyor. Şehri nereye taşımak istiyorsunuz, hangi gelecek kurgusu üzerine inşa ediyorsunuz? Biz ilk olarak buna karar verdik.

"Her İmkân ve Güzellik Herkes İçindir"

"Her İmkân ve Güzellik Herkes İçindir"

İstanbul Teknik Üniversitesinden Doç. Dr. Göksenin İnalhan, kentlerin tasarlanması aşamasında herkesi kapsayan yaklaşımın önemine değindiği sunumunda özetle şunları ifade etti: "Birleşmiş Milletler 2030 gündemi bize şunu söylüyor: Kapsayıcılık, güçlenme, eşitlik ve kimseyi geride bırakmama hedeflerini bütün faaliyetlerin merkezine koymaktadır. Bunlar merkezde tutulmazsa diğer hedefler sürdürülebilir değildir. Buradan yola çıkarak herkesi kapsayan tasarım, evrensel tasarım üzerinden gideceğim. Bu konuyu engelliler açısından değerlendirirsek şunu söyleyebiliriz. Aslında toplumda engelli kişi yoktur, engellenmiş bireyler vardır. Engellenmiş kişi de toplumun genelinden farklı özellikler taşıdığı için çoğu zaman tasarımlarda göz ardı edilip, geride bırakılan kişidir. Toplumda geride bırakılan kişilerin varlığı, dışlanma sorununu ortaya çıkarıyor. Bunun için sosyal kapsayıcılık,

kucaklama yaklaşımı ortaya çıkıyor. Özel gereksinimli bireyler için özel tasarımlar yapılmalıdır. Ancak herkesi kapsayan kent tasarımları yapabilmek için her şeye bir bütünlük içinde bakmamız gerekiyor. Herkes için tasarım yaklaşımını hocam Şükrü Sürmen'in ifadeleriyle sizlere sunmak istiyorum. 'Ulaşılabilirlik; bütün mekânların, alanların, inşa edilmiş çevrelerin, binaların, yapıların, ulaşım sistemlerinin, hangi insanlık durumunda bulunurlarsa bulunsunlar bütün insanlar için açık, erişilebilir ve kullanılabilir olmasının gerekliliğini kabul eden bir kavramdır. Bu kavramı sadece fiziksel erişilebilirlikle sınırlı tutmamız. Bunun ötesine taşıyalım. En genelde toplumsal hayatın, toplumsal katmanların tamamının ve mutluluk tablolarının tümünün, bütün insanlara açık olması gerekiyor. Böylece ulaşılabilirlik, demokrasi ve sosyal adalet kavramlarını da içeren geniş bir kavrayışa dönüşür.' Her imkân ve her güzellik herkes içindir."

"Adaletli Bölüşüm Olmadan Kalkınma Olmaz"

Avcılar Belediye Başkanı Turan Hançerli, kapsayıcılık konusunda daha realist bir bakış açısına sahip olmamız gerektiğine değinerek, toplumda kapsayıcılık sağlanmazsa sürdürülebilir bir yaşamın mümkün olamayacağına dikkat çektiği sunumunda şunları ifade etti: "Biz yarışmacı anlayışın egemen olduğu bir dünyada yaşıyoruz. Kimseyi geride bırakmamayı konuşuyoruz ama birinci olanları ödüllendiriyor, birinciler ile ilgileniyor, bazen ikinci, biraz daha az düşük yoğunlukla üçüncüler ile ilgileniyoruz. Hatta eğitim sisteminde bu birincileri, ikincileri, üçüncüleri toplayıp bunların başarısını gösterip çok büyük başarılar elde ettiklerini söylüyoruz. Aslında egemen olan, geçerli olan anlayış sosyal içermek, kapsayıcılık, kimseyi geride bırakmamak



Turan Hançerli / Avcılar Belediye Başkanı

değil, bir taraftan iyilerin öne çıkması, onların desteklenmesi son derece yaygın bir anlayış. Sporda da bunu görüyoruz. Kafanız, düşünceniz her şey aslında bugünkü konuşmanın ya da bugünkü oturumun tersine. Bu oturum gündemiyle yaşamıyoruz. Bu oturumun gündeminin dışında ve bunun tersinde bir dünyada

yaşıyoruz. Kimseyi geride bırakmamak önemli bir değer.

Eğer adaletli bir bölüşümü sağlayamazsınız, sürdürülebilir kalkınma olmaz. Çatışmaların, kavgaların ve savaşların en önemli nedenlerinden biri de bu değil mi? Birilerinin geride kalması, geride kalması. Eğer birileri geride kalırsa, örneğin maç yaparken mahallede arkadaşlarınızdan birini takıma almazsanız, bu arkadaş o topu kaçırın veya patlatan oluyordu. Eğer içermezseniz, takımın içerisine almazsanız, oynamazsa şu ya da bu sebeple topunuz tehlikede demektir. Bu sadece engellilerle ilgili değil, bu sadece çocuklarla ilgili de değil, sadece yoksul ülkelerle ilgili de değil. Eğer geride kalmış birilerine destek oluyorsanız, birini elinden tutup ileriye taşıyorsanız, aman ben seni ileri taşıyorum, ben destek oluyorum sana demeyin."

"Düşük Gelirli için Barınma"

Hong Kong Üniversitesi Mimarlık Fakültesi Dekanı Chris Webster, düşük gelirli vatandaşlar için barınma olanakları konusunda bir sunum gerçekleştirdi. Dünyanın farklı şehirlerinde düşük gelirli aileler için konut oluşturma projelerinin bulunduğunu ifade etti. Toplumda sosyal kapsayıcılık açısından, düşük gelirli vatandaşlara ucuz barınma imkânının sağlanmasının önemine değindiği sunumunda şunları ifade etti: "Sürdürülebilir düşük maliyetli evleri nasıl tedarik ederiz? Örneklere baktığımızda ülkeler öyle görünüyor ki, düşük gelirli, düşük maliyetli evler için şehir merkezi-

ne yakın bir yer bulamıyor. Eğer hedefiniz düşük maliyetli evse, dört şeye ihtiyacınız vardır. Düşük maliyetli inşaat, düşük maliyetli finans, düşük maliyetli toprak ve düşük maliyetli ulaşım. Bu aslında akıllı şehirlerin de ön koşulu. Sürdürülebilir düşük maliyetli evlere nasıl ulaşıyoruz? Hepimiz, bu hedefin peşinden koşuyoruz. Herkes bir şekilde bu sorunu çözebileceğine inanıyor. Ancak düşük gelirli vatandaşlar için düşük maliyetli ev rüyası veya problemi, iktisadi sebeplerden dolayı çözülebiyecek bir problem değil gibi duruyor. Akıllı bir finansman sistemini ortaya koyarsak arta kalan parayla, düşük maliyetli evlere yatırım yapılabilir diye düşünüyorum."



Anuela Ristani / Tiran Belediye Başkan Yardımcısı



Prof. Dr. Doris Gstach / Erfurt Uygulamalı Bilimler Üniversitesi



Doç. Dr. Hatice Ayataç / İstanbul Teknik Üniversitesi



Doç. Dr. Ebru Firidin Özgür / Mimar Sinan Güzel Sanatlar Üniversitesi



Uğur İnan / Başkan Danışmanı, Fatih Belediyesi

Herkes için Erişilebilir Kamusal Mekânın İzinde

“Kamusal Mekânlar” MARUF kapsamında küresel ve yerel gündem ekseninde farklı aktörlerin bakış açılarıyla değerlendirildi. Kamusal mekânların, rekreasyonun yanı sıra toplumsal bütünleşme, farklılıkların ayırına varma, tanıma ve anlama açısından da önemli olduğu gerçekleştirilen oturumlarda vurgulandı.

‘Kamusal Mekân’ teması altında “Herkes için Erişilebilir Kamusal Mekânın İzinde” başlıklı oturum gerçekleştirildi. Herkesi kucaklayan, güvenli, güçlü ve sürdürülebilir şehirlerin inşasında kamusal mekânların kilit rol oynadığına işaret edildiği oturumlarda, 2030 yılına kadar özellikle kadınlar, çocuklar, yaşlılar ve engellilerin ihtiyaçları odağa alınarak, yeşil alanlar ve kamusal mekânların kapsayıcı ve erişilebilir olması için çalışmalar yapılması gerektiği ifade edildi. Kentteki bireyler ve gruplar arasında güçlü ve kalıcı iletişim sağlanmasını kamusal mekânların, farklı kesimleri buluşturma işlevi gördüğü, kentin ortak kullanım alanlarını oluşturduğu ve bunların paylaşımını sağlamakta ve kente aidiyet duygusunun oluşmasında kilit bir rol oynadığı üzerinde duruldu.

TRT World Sunucusu Ayşe Suberker’in moderatörlüğünde gerçekleşen. Bu oturumda Tiran Belediye Başkan Yardımcısı Anuela Ristani, Erfurt Uygulamalı Bilimler Üniversitesi Açık Alan ve Peyzaj Planlama Profesörü Doris Gstach, İstanbul Teknik Üniversitesi Doç. Dr. Hatice Ayataç, Mimar Sinan Güzel Sanatlar Üniversitesi Doç. Dr. Ebru Firidin Özgür, Fatih Belediyesi Başkan Danışmanı Uğur İnan birer sunum gerçekleştirdiler.

“Mekânın demokratik kullanımı oldukça önemlidir”

Tiran Belediye Başkan Yardımcısı Anuela Ristani yaptığı sunumda, büyükşehir olarak Tiran’da kamusal mekânlar oluşturma süreçlerine ilişkin deneyimlerini anlattı. Kamusal mekânlar oluştururken göz önünde bulundukları ilkelerden bahseden Başkan Yardımcısı Anuela Ristani şunları ifade etti: “İstanbul, kentlerden bahsetmek için en önemli yerlerden bir tanesi. Tiran ve İstanbul’un hem kültürel olarak hem de davranışsal olarak çok fazla benzer özellikleri var. Deprem yaşamış şehirlerde olduğu gibi bizim de

demokratik bir şekilde kentsel kalkınma ve gelişme için mekân yaratmamız gerekiyor. Avrupa’ya girme çalışmalarımızda şehrimiz çok hızlı büyüdü. Son 15 senede nüfusumuz, 200 binden 1 milyona çıktı. Kent çok hızlı büyümüşü ama kentsel gelişim anlamında gelişmemiştir. Bu sebeple herkes, kentte mekân istemeye başladı. Bu şekilde şehrin merkezinden başlama kararı alındı ve herkes için kentsel mekânlar oluşturuldu. Kent merkezinde, herkes için herkesin kullanımına açık bir alan oluşturmuş olduk.”

“Çevre adaleti konusunda küçük parklar oldukça önemli”

Erfurt Uygulamalı Bilimler Üniversitesi Açık Alan ve Peyzaj Planlama Profesörü Doris Gstach sunumunda yeşil alanlar ve küçük parkların tasarlanması ve kullanımından bahsetti. Özellikle çevre adaleti açısından mahallelerdeki küçük parkların insan hayatındaki işlevlerine değinen Gstach konuşmasında şunları ifade etti: “Parklara erişim, çevre adaletinin bir parçasıdır. Dağıtım adaletine baktığımız zaman hakkaniyetli erişim, herkesin eşit şekilde kamusal alanlara ve yeşil alanlara erişebilmesidir. Çevre adaletinin bir diğer boyutu ise eşit fırsatlar. Bu da çok önemli bir konudur. Bu sebeple şehirlerdeki yeşil alan politikalarının, çevre adaleti açısından incelenmesi gerekiyor. Yeşil alanlarla ilgili standartların olması ve bu standartların eşitlik anlayışı içerisinde ve hakkaniyetli erişim anlayışıyla uygulanması oldukça önemli. Parklar şehirlerin hazineleridir. Şehirlerde çok büyük parklar olduğu gibi şehirlerde mahalle parkları da vardır. Çevre adaleti açısından mahallelerdeki küçük parklar oldukça önemlidir.”

“Sürdürülebilir şehirlerin inşası içerisinde kamusal mekânlar kilit rol üstleniyor”

İstanbul Teknik Üniversitesinden Doç. Dr. Hatice Ayataç yaptığı sunumda, yerel yönetimlerin performansının değerlendirilmesine ilişkin yapılan bir çalışmadan hareketle, toplumsal eşitlik ve adalet odaklı

hizmetlere de öncelik verilmesi gerektiği üzerinde durarak, belediyeler tarafından “kentsel alan ve kullanım rehberinin” oluşturulması gerektiğini vurguladı. İstanbul Teknik Üniversitesi Doç. Dr. Hatice Ayataç konuşmasında şunları ifade etti: “Sürdürülebilir Kalkınma Amaçları’ndan bahsederken karşımıza çıkan şehir ve yaşam alanlarını konu alan, herkesi kucaklayan, güvenli, güçlü, sürdürülebilir şehirlerin inşası içerisinde kamusal mekânların kilit rol üstlendiğini biliyoruz. Sosyal adalet ilişkisi içerisinde, herkesi kapsayıcı kamusal alanlar üretmeyi temel bir bileşen olarak alıyoruz. Sürdürülebilir kentleşmenin ve sürdürülebilir gelişimin hedeflerini ölçmek için küresel anlamda bir takım değerlendirmeler yapıyor. Bunların içerisine baktığımız zaman, farklı parametrelerle değerlendirildiğimizde; kadın erkek eşitliğini ve dezavantajlı grupları hatta ulaşım sorunlarını dikkate alan çalışmaların belediyelerimiz tarafından daha çoğunlukla tercih edildiğini, yaşlı bakım ve rehabilitasyon konularında özellikle bir takım merkezler geliştirildiğini, genel olarak engelli ve hasta bireyler için sunulacak destek hizmetleri üzerine yoğunlaşıldığını, özellikle park bakımları ve donatıların faaliyetleri üzerinde yönelme olduğunu, yerel yönetimlerin stratejik planları ve faaliyet raporlarında görüyoruz. Tabii ki bunlar olması gereken faaliyetler. Ama bizim söylemeye çalıştığımız, sadece yol bakımı veya kapalı spor alanları yapmakla üretilmediğimiz kamusal alanlardan bahsetmiyoruz. Biz, çoğunlukla gerçekten toplumsal birlikte katılım içerisinde olabilecek kamusal alanların üretilmesi gerektiğini dile getirmek istiyoruz.”

Mimar Sinan Güzel Sanatlar Üniversitesi Doç. Dr. Ebru Firidin Özgür, Pendik ilçesinin iki mahallesinde kamusal mekânların oluşturulması ve kullanılmasını karşılaştıran çalışmadaki bulgularını anlattı.

“Kamusal mekânların çevresiyle etkileşimleri önemli”

Ebru Firidin Özgür, kamusal mekânların sadece kullanımları değil çevresi ile nasıl etkileşim içinde olduğunun önemine vurgu yaptığı konuşmasında şunları ifade etti: “Kamusal dediğimiz zaman en temel kavram olarak karşımıza çıkan şey, görünürlük yani insanların birbirlerine, toplumun geri kalanına görünür hale geldikleri yerler. Dolayısıyla bu anlamda kentselliğin de özünü oluşturuyorlar. Aynı zamanda kamusal mekânlar, kamuoyu oluşturmak, ifade özgürlüğü gibi kavramlarla da yakından ilgili. Eşitlik esasında kamusal mekânlar için en önemli kavramlardan bir tanesi. Planlama ve kentsel tasarım açısından çok önemli olan kamusal mekân dediğimiz zaman herkeşe açık olan park, meydan, sokak, cadde gibi yerleri kast ediyoruz. Plancılar olarak bizim insanlara sağlamamız gereken, bunların herkese açık erişilebilir ve kamu tarafından sağlanması zaman kamusal mekânlar ile ilgili çalışmalar daha çok kentlerin merkezi alanlarındaki büyük meydanlar ve parklar üzerine odaklandığını görüyoruz. Kamusal mekân sağlanmasında kent dokusu ve yerleşme biçimleri önemlidir. Kamusal mekân üretiminde dikkate alınması gereken şey aslında bu dokunun kendisidir. Yani bunları yıkıp yeniden yapmak değil. İkincisi kamusal deneyimleri çeşitlilik gösterebilir. O yüzden kamusal mekân da şöyle aktiviteler olur diye sınırlamamak lazım. Bu aktivite çeşitliliği bizim göremediğimiz, gözlemlemediğimiz bir anda karşımıza çıkan şeyler olabilir. Son olarak şunu söyleyebiliriz ki kamusal mekânların sadece kendi içlerindeki kullanımları değil, çevresiyle nasıl ilişki içinde olduğu, çevresindeki etkileşimler de önemlidir.”

“Donatı odaklı kentsel dönüşüm projesi”

Türkiye’nin en büyük kent forumu olarak bilinen programda Fatih Belediyesi adına Başkan Danışmanı Uğur İnan ‘Herkes için Erişilebilir Kamusal Mekânın İzinde’ paneline konuşmacı olarak katıldı. Başkan Danışmanı Uğur İnan sunumunda Fatih Belediyesi’nin 2016 yılında TOKİ ile imzaladığı protokol doğrultusunda ‘Donatı Odaklı Kentsel Dönüşüm Projesi’ni anlattı. İnan, Kara Surları koruma bandında bulunan Mevlanakapı ve Ayvansaray’daki binaların tasfiye edilip, imar planındaki gibi yeşil alanlara dönüştürülmesi konusunda TOKİ’ye bilgi verdi. İnan, Fatih Belediyesinin UNESCO Dünya Mirası Alanı listesinde yer alan Kara Surları’nın koruma bandı içinde, mevzi koruma imar planlarında yeşil alan-park fonksiyonunda kalan, nitelsiz ve afet riskli, özel/vakıf mülkiyetinde kalan yapıların yer aldığı alanların; panelin başlıklarından biri olan “Kamusal mekân elde etmek” hususunun pratiği bağlamında donatı alanı olarak düzenlenmesine yönelik projeyi sunum şeklinde dile getirdi. Fatih Belediyesi Başkan Danışmanı Uğur İnan, sunumda Toplu Konut İdaresi (TOKİ) ile yürütülmekte olan Donatı Odaklı Kentsel Dönüşüm Projesi’nin taraflar arasında 2016 yılında imzalanan protokol ve devamındaki ek protokollerle, Mevlanakapı ve Ayvansaray bölgelerinde belirlenen ve yaklaşık 40 bin metrekarelik alanda görüşmeleri yürütülen, 100’den fazla bağımsız bölümü ilgilendiren çalışmayla ilgili bilgiler aktardı. İnan, en başta riskli yapıların ortadan kaldırılması, mekân alandaki yoğunluk azaltımı ve sıhhileştirme imkânının mevzi planlara uygun olarak artırılmasıyla şehircilik ve yaşam standartlarının yükseltilmesinin esas alındığını belirtti.

Herkes için Tasarım: Yaşanabilir Kamusal Mekânlar

“Kamusal Mekân” teması başlığı altında Medyascope Mekân ve İnsan Yönetimi Koordinatörü ve Sunucusu olan Melis Oğuz’un moderatörlüğünde “Herkes için Tasarım: Yaşanabilir Kamusal Mekânlar” başlıklı bir oturum gerçekleştirildi. Oturumda Eley Kishimoto Kurucuları Wakako Kishimoto & Mark Eley, İstanbul Teknik Üniversitesi Şehir ve Bölge Planlama Profesörü Ayşe Sema Kubat, Texas Üniversitesi Kentsel Tasarımcı & Planlama Profesörü Mahyar Arefi yaşanabilir kamusal mekânları farklı boyutlarıyla ele aldılar.

“Geleceğe yönelik kentsel tasarım”

İstanbul Teknik Üniversitesi Şehir ve Bölge Planlama Profesörü Ayşe Sema Kubat kamusal mekânların dönüşümü hakkında bir sunum gerçekleştirdi. Sunumunda, “Siyasi bir merkezin ulaşım merkezinin dönüşümü” başlıklı Taksim Meydanı ve Gezi Parkı’nın dönüşümünü ele alan bir araştırmayı anlattı. Ayşe Sema Kubat konuşmasında şunları ifade etti: “Araştırmanın amaçlarından biri de tasarım, planlama müdahalelerinin merkezi kamusal sahalardaki durumu ile ilgili bilgileri inceleyerek ve bunlara katkı sağlayarak hareket ve canlılık üzerindeki etkilerini incelemek. Taksim eğlencenin, perakende alışveriş ve kültürel faaliyetlerin bir merkezidir. Burası aynı zamanda eski ve yeni merkezi iş bölgelerinin arasındaki bir bağlantı noktası. Sosyal buluşmaların ev sahibi ve doğrudan konusu. Bu bağlamda bölgenin çözülmemiş bir yaya ve araç trafiği sorunu vardır. Taksim meydanının dönüşüm süreci tartışmaları devam ediyor, farklı tasarım teklifleri her zaman vardı. Bu alanda gerçekten çok iş yapılması gerekiyor. Esas soru biz taksim meydanının ne olmasını istiyoruz? Herkesin toplanabileceği bir meydan mı, ulaşım merkezi mi, siyasi bir merkez mi, kültürel bir merkez mi ne olmasını istiyoruz? Bu tercih dönüşüm pro-



Melis Oğuz / Medyascope Mekân ve İnsan Yönetimi Koordinatörü ve Sunucusu, Prof. Dr. Ayşe Sema Kubat / İstanbul Teknik Üniversitesi, Prof. Dr. Mahyar Arefi / Texas Üniversitesi, Wakako Kishimoto / Eley Kishimoto Kurucusu, Mark Eley, Eley Kishimoto Kurucusu

jeleri açısından oldukça önemlidir. Böylelikle geleceğe yönelik bir kentsel tasarım gerçekleştirilebilir.”

Texas Üniversitesi Kentsel Tasarım ve Planlama Profesörü Mahyar Arefi ‘mekân oluşturmanın yapı bozumu, gayri resmi şehir tasarımları’ hakkında bir sunum gerçekleştirdi. İran’da gayriresmi yerleşimler üzerine yapmış

olduğu bir araştırma hakkında bilgiler verdi.

“Plancıların gecekondularla mesalesine hiç yaklaşmadıklarını fark ettim”

Mahyar Arefi sunumunda şunları ifade etti: “Yaptığım araştırmada Gayriresmi yerleşimler (gecekondular) nasıl destekleniyor bunları araştırdım. Araştırmada şehir plancıların

bu gecekondularla mesalesine hiç yaklaşmadıklarını fark ettim. Şehir planlama alanında pek çok tartışmanın devam ettiğini görüyoruz. Bir şehir planlamacı birbirinden kopuk olan şeyleri nasıl bir araya getirebilir. Bir şehir planlamasını anlamlı kılan şey nedir yani amacı nedir? Bunlara bakmak gerekir.”



21. Yüzyıl Kent Vizyonları

Oğuz Haksever'in moderatörlüğünü üstlendiği "21. Yüzyıl Kent Vizyonları" isimli açılış oturumunda, Marmara Belediyeler Birliği ve Kocaeli Büyükşehir Belediye Başkanı Doç. Dr. Tahir Büyükakın, Bursa Büyükşehir Belediye Başkanı Alınur Aktaş, Sakarya Büyükşehir Belediye Başkanı Ekrem Yüce, Balıkesir Büyükşehir Belediye Başkanı Yücel Yılmaz, UNDP Türkiye Mukim Temsilci Claudio Tomasi, Metropolis Genel Sekreteri Octavi de la Varga geleceğin kentlerini katılımcılara anlattı.

21. Yüzyıl Kent Vizyonları oturumunun moderatörlüğünü yapan Oğuz Haksever sunumlar başlamadan önce belediyelerin Birleşmiş Milletlerin küresel kent vizyonlarını benimsemelerinin öneminden bahsederek konuşmasında şunları ifade etti: "Organizasyonun motto 'Çözüm Üreten Kentler' ile oturumun konusu '21. Yüzyıl Kent vizyonu' arasında nasıl bir bağlantı kurayım diye düşünürken, bunun için araştırma yaparken, New York Belediyesinin 21. yüzyıl

kent vizyonunu gördüm. Web sitesinde 'Küresel Vizyon Kentsel Aksiyon' sloganı yer alıyor. Bu kentin 21. yüzyıl vizyon hedefleri ile Birleşmiş Milletler'in hedefleri ile çakıştığını görüyoruz. Yani New York Belediyesi Birleşmiş Milletler'in 2015 yılında ilan ettiği küresel hedefleri olduğu gibi almış kendi vizyonu haline getirmiş. Birleşmiş Milletler'in hedeflerinde neler varsa, bu kentin hedeflerinde de o var. Nedir bu hedefler? Bunlara baktığımızda; yoksulluğu sona erdirmek, açlığı sona erdirmek, sağlıklı yaşam, her yaşta sağlık açısından kaliteli yaşam, fırsat eşitliğine dayalı eğitim, cinsiyet eşitliği. Yoksullu-

ğu sona erdirmek bu kentin vizyonunda birinci sırada yer alıyor. Ardından açlığı sona erdirmek geliyor. Artık bu öncelikler bizim belediyelerimizin de öncelikleri arasında yer alıyor. Bir zamanlar belediyelerimizin üstüne vazife olmayan işler artık belediyelerin öncelikli konuları arasında yer alıyor. Bunlar küresel kent vizyonu ama bunun yanında son derece güncel bir meselesi daha var. O da deprem. Marmara Belediyeler Birliğine üye kentler ve beldeler hem etrafına dizildikleri deniz zemininin altındaki fayların, hem de kentlerinin altından doğrudan geçen fayların tehdidi altındadır."

"Akıllı Şehirler, Akıllı Belediyecilik ile Mümkün"

21. Yüzyıl Kent Vizyonları oturumunda konuşan Bursa Büyükşehir Belediye Başkanı Alınur Aktaş: "Bir şehrin tarihi ve kültürel güzellikleri yanında yaşanabilir olması da gerekir. Modern şehirler milyonlar için daha fazla çekim alanına giriyor. Kentlerde yaşamak herkes için cazip hale gelmiş durumda. Bugün geldiğimiz noktada şehir yönetiminin sorunları da hızla büyümekte. Çözümlerimiz de haliyle bu çağa uyum sağlamak zorunda. Akıllı şehirler, akıllı belediyecilik ile mümkün. Şehre dair küresel sorunlara hızlıca cevap verebilmek adına çalışmalar yürütülmeli ve şehrin sakinlerine kulak vermeliyiz. Hayat hızla akarken mevcut altyapının yaşlandığını göz önünde bulundurup doğru plan-



Alınur Aktaş / Bursa Büyükşehir Belediye Başkanı

lama ile dönüşüme ayak uydurmak zorundayız. Bizler şehrin planlamasını yaparken ekonomisini de unutmamalıyız. Her şehrin ihtiyaçları ve potansiyeli farklıdır. Bunu da göz önünde bulundurarak, teknoloji ile entegre çalışmalar yürütmeliyiz." dedi.

"Çocuklarımıza Mutlu Oldukları Dünya Bırakmak Zorundayız"

21. Yüzyıl Kent Vizyonları oturumunda konuşan Kocaeli Büyükşehir Belediye Başkanı Tahir Büyükakın, "Bugün ben sizlere daha farklı bir sunum yapmayı doğru buldum. Aslında bizim daha derinde bir problemimiz var. O da meseleye yaklaşım problemi. İnsanın insanla, insanın evrenle kurduğu ilişkide bir problem var. Orayı gözden kaçırdığımız takdirde, başımıza gelenleri gözden kaçırmış olacağız. Dünyaya dair şeyleri hatırlatarak ezberimizi biraz bozalım ve kafa yapımızı değiştirmek gerektiğini anlatalım istiyorum. Mesele sadece kentli hakları bildirgesi yayınlamak, onun başlıklarını sıralamak, Sürdürülebilir Kalkınma Amaçları'nı sıralamak değil. Yaklaşımda, bakış açımızda sorun var. Hayata, dünyaya, evrene bakışımız problemli. Bunu çözmeden, bunun üzerinde düşünmeden kurduğumuz şehirlerde problemli ola-



Doç. Dr. Tahir Büyükakın / Kocaeli Büyükşehir Belediye Başkanı

caktır. Peki çözüm ne? Bakış açımızı değiştirmek. "Yapmamız gereken şey aramak" Şehirleşme anlayışı sadece Türkiye'ye ait bir problem değildir. Bu mesele dünyada da iflas etmiştir. Şehir plancıları acaba biz nerede yanlış yaptık diye tartışıyorlar. Varlık sebeplerimizi unuttuk. Belediyeler kentteki insanlara hizmet üretmek için var ama iş yaparken, hayatı inşa ederken, Hacı Bayram Veli'nin dediği gibi "Taşın toprağın arasında

insan sadece şehir inşa etmiyor, kendini de inşa ediyor." Kurduğumuz şehir aslında bizim gönlümüzle birebir alakalı.

"Gönlümüzde yatan karşınıza çıkan oluyor"

Bu sebeple biz öncelikle kafamızdaki değiştirip aramaya başlamalıyız. Yapmamız gereken şey şu: Aramak, bulduklarımızı yeniden sorgulamak ve aramaya devam etmek. Ben bu iradenin hepsinden daha kıymetli olduğunu düşünüyorum. Bizim insanlar arasında, insanla şehir ve toplum arasında kurduğumuz ilişki yeniden ve sağlıklı zaman, mutlu, güvenli ve huzurlu olmaları gerekiyor. Bizim de bunun doğru tasarımı yapmamız gerekiyor."

"Biz, Vatandaşa Müşteri Gibi Davranmalıyız"



Yücel Yılmaz / Balıkesir Büyükşehir Belediye Başkanı

"Vatandaşı iyi dinlememiz gerekiyor"

Balıkesir Büyükşehir Belediye Başkanı Yücel Yılmaz, Balıkesir'i evrensel standartlardaki şehir haline dönüştürmeye çalıştıklarını ifade ederek, katılımcı be-

lediyecilik yaklaşımına sahip olduklarını söyledi. Yücel Yılmaz konuşmasında: "Şehri yönetmek bizim açımızdan çok zor değil ama şehrin temel ihtiyaçlarını karşılamak belirli ölçüde zor çünkü 18 bin km² bir şehirde yaşıyoruz. Çünkü Kocaeli'nin üç katı İstanbul'un beş katı büyüklükte bir şehirde yaşıyoruz. Bu şehirde 1 milyon 300 bin kişi yaşıyor ve bu şehrin yaz nüfusu 4 milyona yaklaşiyor. Biz şehrimizi özendiğimiz gıpta ettiğimiz evrensel standartlarda şehir haline dönüştürmeye çalışıyoruz. Bir belediye başkanı olarak bizim yaklaşımımız katılımcı belediyecilik. Belediye başkanları biz insanları geliştireceğiz diye bakarlarsa bu olmaz. Bizim vatandaşa müşteri gibi davranmamız gerekiyor. Onlar ne istiyorsa bizim yapmamız gerekiyor. Vatandaşı iyi dinlememiz gerekiyor." dedi.

"Hizmet Eşitliği, Ortak Değerlerin Üretilmesine Katkı Sağlayacak"



Ekrem Yüce / Sakarya Büyükşehir Belediye Başkanı

21. Yüzyıl Kent Vizyonları oturumunda konuşan Sakarya Büyükşehir Belediye Başkanı Ekrem Yüce, "Bugün nüfusumuzun %60'tan fazlası şehirlerde yaşıyor. Bu böyle olsa da hala kent hayatına adapte olmanın

zorluklarını yaşıyoruz. Çarpık kentleşme, yetersiz altyapı ve üstyapı sorunları, ulaşım gibi pek çok sorun yatay göçlerle beraber kentlerin ortak sorunu haline geldi. Hâlbuki ulaşım, bir şehrin görünürlüğü bir şehrin gelişmişliği ile ilgili olgudur. Farabi şöyle söyler: "Devlet en üstün hayır, en yüksek kemal ve en yüksek saadetle kendisine ulaşılan ve kendi kendine yeten bir birliklidir." Bu devletin en önemli unsurları da yerel yönetimlerdir. Bu birliği oluşturmak için yüksek saadete ulaşmak ve kültürel gelişmişliği homojen olarak hep birlikte kaydetmek gerekmektedir. Bununla ilgili 10. Kalkınma Planları'nda da öngörüldüğü gibi, nitelikli insan güçlü toplumu, güçlü toplum da güçlü devleti oluşturmaktadır. Güçlü devlet de güçlü şehirleri oluşturmaktadır. Ortak bir kent kültürü oluşturulmadan sosyal, kül-

türel, altyapı, üstyapı, ulaşım gibi bütün çalışmaların eksik kalacağını bilmemiz gerekmektedir. Kent kültürü oluşturulurken belediye sınırları içerisinde hizmet eşitliğine dikkat edilmesi gerekmektedir. Hizmet eşitliği, ortak değerlerin üretilmesine katkı sağlayacaktır. Eğer hizmet eşitliği sağlanabilirse kent merkezlerine yayılan nüfus çevreye taşınabilecektir. Yerel ve ortak taleplerin karşılanması, insana değer veren, çevreye uyumlu, kaliteli ve çözüm odaklı hizmetlerin üretilmesine ve halkın gündelik yaşamının kolaylaştırılmasına ve bölgenin kültürel zenginliklerinin korunmasına ve turizm merkezleri ile doğaya saygılı sosyal yaşam alanlarını oluşturması o şehirde huzurlu barış içinde, kardeşçe medeni bir yaşamın sergilenebileceğini öngörmekteyiz." dedi.

"Şehirler Her Zaman Kalkınma, İnovasyon, Kültür Merkezi Olmuştur"

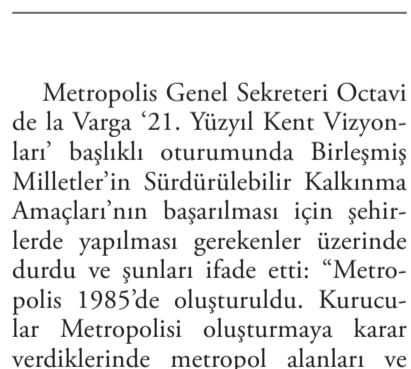

Octavi de la Varga / Metropolis Genel Sekreteri

Metropolis Genel Sekreteri Octavi de la Varga '21. Yüzyıl Kent Vizyonları' başlıklı oturumunda Birleşmiş Milletler'in Sürdürülebilir Kalkınma Amaçları'nın başarılması için şehirlerde yapılacaklar üzerine konuştu. Karşılaştıkları problemler bizim karşı karşıya olduğumuz problemlerden çok farklı. Büyükşehirleri bir milyonu aşkın nüfuslu şehirler olarak öngörürde bulundular. Şu anda bir milyonluk şehir orta ölçekli şehir olarak kabul ediliyor. Büyükşehir 3 milyon üzeri 8-10 milyon nüfuslu şehirler olarak görünüyor. Bence kentleşme iflas etmedi. Şehirler her zaman özgürlük, kalkınma, inovasyon kültür merkezi olmuştur. Şu anda şöyle bir paradoks var; şehirler halen bir yandan inovasyon merkezi, herkesin istihdam fırsatı olduğu için gitmek istediği yerler ama aynı zamanda şehirler, geçmişte bu kadar kuvvetli olmayan bazı dışaillikler üretiyorlar. Yani salınımların yüzde yetmişini, atıkların yüzde seksenini tüketiyorlar. Aynı zamanda güvenlik sorunlarının olduğu yerler. Yani birçok tezat var.

Yönetişim olmadan bu karmaşıklıklara çözüm bulamayız

Biz 5 saçı ayağı temelinde bakıyoruz sorunlara. Bunun birincisi siyasi liderlik ve vizyon. Liderlerin kendi bölgelerine dair bir vizyonları olması, şehirlerinin belirli bir süre içerisinde nerede olmasını istediklerini bilmeliler. İkinci olarak da kurumsal bir yasal çerçeve olması gerekiyor. Büyükşehir alanlarında belirli hukuki çerçeve olması gerekiyor. Üçüncüsü kaynak bulmak, yani finansman. Dördüncüsü ise teknik uzmanlık olması gerekiyor. Son olarak en önemlisi de vatandaşların katılımı. Vatandaşları hesaba katmadan şehri hesaplayamayız. Vatandaşlar şehrin gelişiminin merkezinde olmalıdır."

"GSYH'nin %70'inden Şehirler Sorumlu"

UNDP Türkiye Mukim Temsilci Claudio Tomasi, 193 ülkenin en üst düzeyde 2015'te ilk kez karar verdiği '2030 Sürdürülebilir Kalkınma Amaçları' gündeminin en büyük ortak insanı çabayı temsil ettiğini anlattı. Kalkınma alanına 1990'lar da kuvvetli bir akım olduğunu ancak henüz başarılmadığını belirten Tomasi, "Rio zirvesi ve sonrasında

iktisadi büyümenin yeterli olmadığı beşeri gelişmenin gerekli olduğuna karar verildi. Bu gündem yalnızca yerleştirilebilirse gerçekleştirilebilir. Dünya hızlı şekilde kentselleşiyor. Şehirler salınımların ve atıkların %70'inden mesul. Olumlu yönden bakıldığında ise GSYH'nin de %70'inden şehirler sorumlu. İnsanlar şehre gelip kendilerini kentlileştiriyorlar çünkü bir fırsat, umut arıyorlar." diye konuştu.



Claudio Tomasi / UNDP Türkiye Mukim Temsilci



Dr. Güneş Cansız / WRI Türkiye Sürdürülebilir Şehirler Direktörü, Aniruddha Dasgupta / WRI Ross Sürdürülebilir Şehirler Merkezi Global Direktörü, Uğur İbrahim Altay / Konya Büyükşehir Belediye Başkanı, Eser Atak / İzmir Büyükşehir Belediyesi Genel Sekreter Yardımcısı, Rory Nuijens / Hollanda İstanbul Başkonsoloslugu İnovasyon Ataşesi, Abhimanyu Prakash / Küresel Tasarım Şehirleri Girişimi Kıdemli Program Yöneticisi

Hareketlilik ve İnsan Odaklı Ulaşıma Doğru

MARUF'ta ulaşım ve hareketlilik odaklı planlamanın ülke ekonomileri, şehirlerin gelişimi ve insan yaşamına etkisi ortaya konularak, "Ulaşım ve Hareketlilik", başlığı altında kentlerde insan odaklı ulaşım çözümleri, konunun uzmanları ile tartışmaya açıldı. Bu kapsamda "Hareketlilik ve İnsan Odaklı Ulaşım Doğru" başlıklı oturum gerçekleştirildi.

WRI Türkiye Sürdürülebilir Şehirler Direktörü Güneş Cansız'ın moderatörlüğünde "Hareketlilik ve İnsan Odaklı Ulaşım Doğru" başlıklı bir oturum gerçekleştirildi. Bu oturumda Küresel Tasarım Şehirleri Girişimi Kıdemli Program Yöneticisi Abhimanyu Prakash, WRI Ross Sürdürülebilir Şehirler Merkezi Global Direktörü Aniruddha Dasgupta, İzmir Büyükşehir Belediyesi Genel Sekreter Yardımcısı Eser Atak, Hollanda İstanbul Başkonsoloslugu İnovasyon Ataşesi Rory Nuijens, Konya Büyükşehir Belediye Başkanı Uğur İbrahim Altay birer sunum yaptılar.

Güneş Cansız açılış konuşmasında, "Türkiye nüfusunun %90'a yakını şehirlerde ikamet ediyor. Bu nedenle bu rakamlar arttıkça, şehirlerde yaşadığımız sorunlar da gitgide artıyor. Bu sorunların en başında ulaşım sorunları geliyor. Bugün burada insan odaklı çözümlerle şehirlerdeki sürdürülemez sorunlara nasıl sürdürülebilir çözümler sağlayacağımızı tartışacağız." dedi.

"Doğru tercihlerde bulunmak bize bağlı"

WRI Ross Sürdürülebilir Şehirler Merkezi Global Direktörü Aniruddha Dasgupta yaptığı sunumda şehirlerdeki değişim sürecinde, şehirlerin şimdiden yapacağı tercihlerin ulaşım ve hareketlilik konusunda gelecekte yaşanması muhtemel sorunlar ve çözümler konusunda belirleyici olacağına işaret etti. Aniruddha Dasgupta, "Teknolojik değişiklikler oluyor. Bu değişiklikler mobilité sektöründe çok hızlı bir şekilde seyrediyor. Esas önemli olan bizim tercihlerimiz. Doğru tercih yapacak mıyız, yapmayacak mıyız? İşte insanlar için daha iyi olan ve gezegenler için de iyi olan şehirler oluşturmak için bunları düşünmeliyiz. Doğru tercihlerde bulunmak, bize bağlı." dedi.

"Bisiklet master planı önümüzde bir işik"

Konya Büyükşehir Belediye Başkanı Uğur İbrahim Altay oturumda, sürdürülebilir ulaşım bisiklet yollarını anlattı. Konya'ya ve Bisiklet Master Planı'nı anlatan Başkan Altay, Konya'ya dünyanın

marka şehri yapmak için büyük çaba sarf ettiklerini ifade etti. Başkan Altay, "Bu konuda uğraştığımız en önemli projelerden biri Konya Bisiklet Master Planı'nı hazırlamak. Geçtiğimiz günlerde Çevre ve Şehircilik Bakanlığı ile yapmış olduğumuz protokolle Konya, Türkiye'de bu işi başaran ilk şehir olacak. Bunu aynı zamanda uluslararası diğer platformlarda anlatmayı arzuluyoruz." dedi.

"Ulaşım konusu, kentte nasıl bir yaşam istiyoruz? sorusuyla ilgili"

İzmir Büyükşehir Belediyesi Genel Sekreter Yardımcısı Eser Atak yaptığı sunumunda hem bisiklet hem yaya odağında şehirde yapılan çalışmaları özetledi. İzmir Büyükşehir Belediyesinin genel olarak ulaşım bakışı ve bu kapsamda bisiklet kullanımına yönelik yapılan ve yapılması planlanan çalışmalar üzerine bilgi verdi. Eser Atak sunumunda, "Aslında ulaşım biraz ulaşım teknolojileri ile yakından bağlantılı bir konu. Otomobilin yaygınlaşmasıyla beraber kentlerin sınırları alabilirdiğine genişledi ve kentler yayıldı. Doğal alanlar hızla yapılaşmaya açıldı ve biz de kent

yöneticileri olarak ulaşım sorunlarının içinden çıkmaya çalışıyoruz. Aslında bakıldığında ulaşım tek başına sorun değil, kentte nasıl bir yaşam istiyoruz? sorusuyla ilgili. Biz bu yaşamı kurgularken ulaşım bir hak olarak bakmamız gerekiyor. Toplumsal yaşam içinde gerçekleşen kültürel, sosyal, istihdam, eğitim gibi aklınıza ne geliyorsa kentsel yaşamın içinde gerçekleşen tüm faaliyetlere ulaşım aracılığıyla ulaşıyoruz. Bu bakımdan herkesin tüm kentsel alana ve kent hayatının sunduğu olanaklara eşit ve adil biçimde ulaşması gerektiğini düşünüyoruz.

"Küresel sokak tasarımı kılavuzu"

Küresel Tasarım Şehirleri Girişimi Kıdemli Program Yöneticisi Abhimanyu Prakash konuşmasında, "Küresel sokak tasarımı kılavuzu"na ilişkin çalışmalarından bahsettiği konuşmasında: "Sokaklardan bahsederken sadece hareket platformu olarak bahsediyorlar ama insanlar sadece hareket ediyor sokaklarda, oyun oynuyor, bisiklet sürmeyi öğreniyorlar, para harcıyorlar, orada para kazanıyorlar, kutlamalar yapıyorlar, müzik çalıyorlar, alışveriş yapıyorlar, yemek yiyorlar ve sanat

performansları oluyor sokaklarda. Yani en büyük kamusal alan ağlarından bir tanesi sokaklar. Ama aynı zamanda insanlar sokaklarda bazı sıkıntılar yaşıyor. Her gün okula giderken, işe giderken, sokaklarda yürürken sıkıntı yaşayabiliyorlar. Mesela engelli vatandaşlar için durum daha da vahim. Sokakların birçok işlevi var; hareketlilik ve erişim işlevi, sürdürülebilir çevre, ekonomik sürdürülebilirlik işlevi var. Halk sağlığı ve güvenlik boyutu da var. Her yıl 1.3 milyon kişi sokaklarda hayatını yitiriyor. Yani her 30 saniyede bir, bir kişi sokakta yaşamını yitiriyor. Biliyoruz ki bu ölümleri önlemek mümkün ve nasıl önüne geçip önleyeceğimizi de biliyoruz. Sokakları yeniden tasarlayarak önleyebiliriz. Öncelikle hızın azalması gerekiyor. Şehirlerde kötü tasarım aslında güvensiz davranış ortaya çıkarır ve iyi tasarım güvenli davranışları teşvik eder. Biz sokaklarda araçları desteklemeliyiz."

Hollanda İstanbul Başkonsoloslugu İnovasyon Ataşesi Rory Nuijens ise Hollanda'nın bisiklet şehri Amsterdam'daki uygulamaları paylaştı.

Toplu Taşımada Etkin Kurumsallaşma

Uluslararası Toplu Taşımacılar Birliği (UITP) Kıdemli Direktörü Kaan Yıldızgöz'ün moderatörlüğünde gerçekleştirilen "Toplu Taşımada Etkin Kurumsallaşma" başlıklı oturumda Bursa Büyükşehir Belediye Başkanı Alınur Aktaş, UITP Kıdemli Uzmanı Jaspal Singh, Dakar Kent Ulaşım Konseyi Genel Müdürü Ndeye Gueye, Kayseri Ulaşım Genel Müdürü Feyzullah Gündoğdu ve İstanbul Büyükşehir Belediyesi Genel Sekreter Yardımcısı Orhan Demir konuşmacı olarak yer aldı.

Uluslararası Toplu Taşımacılar Birliği (UITP) Kıdemli Direktör Kaan Yıldızgöz yaptığı konuşmada "Türkiye benzeri gelişmekte, hızla büyüyen ülkelerde, Latin Amerika ülkelerinde, Afrika'da, Güney Asya ülkelerinde, Ortadoğu'nun bazı ülkelerinde ciddi biçimde Türkiye ile benzer güçlüklerin yaşandığını görüyoruz. Bütün bu ülkelerin şehirlerinde özellikle 1950'lerden sonra ciddi biçimde köyden kente büyük bir göç yaşandı. Bu göçün yaşanmasından sonra

ulaşım konusunda ciddi bir talep artışı başladı. Birçok şehirde, birçok ülkede kamunun bu ulaşım talebini karşılayacak kaynakları yoktu. Girişimciler bireysel olarak belirli yerlerde taşıma yapmaya başladılar. Bir süre sonra otoriteler, belediyeler veya merkezi idare taşımacılık hizmeti yapan bu kişilere ruhsatlar verdi. Onlara göre bazı haklar oluşturulmaya başlandı ve bugüne baktığımızda bazı noktalarda avantajlar getirdiği gibi bazı noktalarda dezavantajlar da getirdi. Bu panelin amacı bir noktada bu avantajları ve dezavantajları tartışmak."

"Modern Bir Kent için Ulaşım Çok Önemli"

Uluslararası Toplu Taşımacılar Birliği (UITP) Kıdemli Uzman Jaspal Singh yaptığı konuşmada kentlerde bireysel işletmecilerin nasıl ortaya çıktığını anlatarak, bireysel işletmecilerden kaynaklı sorunların çözümü için dünyanın farklı yerlerinde geliştirilen çözümlerden bahsetti. Jaspal Singh konuşmasında şunları ifade etti: "Bireysel işletmeciler bu şekilde büyüyor şehirlerde. Bu tabii ki legal bir ulaşım yöntemi ama kendi başlarına kendi küçük araçları ile ulaşım imkân-

ları sağlıyorlar. Bunlara farklı ülkelerde farklı isimler verilmiş. Mesela Türkiye'de dolmuş diyoruz. İyi bir modern kent için ulaşım çok önemli. İstanbul'u akıllı kent yapabilmek için bireysel işletmeciler konusunda bir çözüm bulmak lazım. Metro hatlarımızı, otobüslerimizi tabii ki oluşturalım ama özel işletmelerin çalışmalarına karışmayalım yaklaşımı sürdürülebilir bir çözüm değil. Bireysel işletmeciler şehrin ihtiyacının %80'ine cevap veriyorsa buna ne yapılabilir? Bunun için dünyanın farklı yerlerinde farklı çözümler geliştiriliyor."

"Ulaşım Kurumsallaşmak Gerekir"

Kayseri Ulaşım Genel Müdürü Feyzullah Gündoğdu yaptığı konuşmada şehirlerde ulaşım sorunlarının ortadan kaldırılması için kurumsallaşmanın önemine değinerek şunları ifade etti: "Şehirlerdeki ulaşım konusunda kurumsallaşmamız gerektiğini söyleyebilirim. Ulaşım kurumsallaşmanın sıkıntıları var. Koruma ve güvenlik anlamında problemler ortaya çıkabiliyor. Yani sürücü güvenliği, yolcu güvenliği anlamında kurumsal olmayan yapılarda ciddi bir sıkıntımız var. Çünkü sahada

otobüsleri kim kullanıyor, minibüsleri kim kullanıyor bunları kontrol etmek çok zor. Kurumsallaşmadığımız zaman doğru planlanmış hat ve güzergâh yapısı oluşmuyor. Türkiye örneğinde ise özel işletici kendisi sübvansede ediyor. Finans sorununu özel işletmeler çözdüğü için bu konuda ne yapmamız gerekiyor. Eğer bu problemleri çözmek, yolcu memnuniyetini ve hizmet kalitesini arttırmak, vatandaşımıza hak ettiği hizmeti vermek istiyorsak, yerel idarelerin ulaşım işini üstlenmesi gerektiğini düşünüyorum."

"Yönetimde Mottomuz, 3Z Formülü"

Bursa Büyükşehir Belediye Başkanı Alınur Aktaş, ulaşımında tüm işlemlerin dijital olarak yapılabilmesini sağlamak için hazırladıklarını belirterek, "Çok kısa zaman sonra Bursalılar, tüm ulaşım işlemlerini internetten ve cep telefonlarından online olarak gerçekleştirebilecekler." dedi. Büyükşehir Belediye Başkanı Alınur Aktaş, yaptığı konuşmada ulaşım sistemlerinin talebe göre kurumsallaştırılması gerektiğini kaydetti. Bursa'da bu yönde 3Z olarak açıklanabilecek motto oluşturduklarını, kent içi ulaşımı zahmetsiz, zamanında ve zamsız formülle yönet-



Alınur AKTAŞ / Bursa Büyükşehir Belediye Başkanı

tiklerini belirten Başkan Aktaş, "Dezavantajlı gruplara sübvansiyon sağlıyoruz. Şehrin her noktasına kesintisiz ulaşım için mikrobüs uygulamasını

ulaşım sistemimiz içerisine entegre etmiş durumdayız. Yakın zamanda yapımına başlayacağımız Acmeler projesi ile ulaşımın daha akışkan olmasını sağlayacağız. Kentin uç noktalarında yer alan Bursa Şehir Hastanesi ve Uludağ Üniversitesine metro ağımlı geliştireceğiz." dedi. Başkan Alınur Aktaş, Bursa'da ulaşımında işe yarayacak dijital dönüşümü ve 'Elektronik Ücret Toplama Sistemi'ni (EÜTS) çok kısa süre içerisinde hizmete alacaklarını açıkladı. Vatandaşların atılacak adımlarla birlikte tüm ulaşım işlemlerini evlerinden çıkmadan gerçekleştirebileceklerini ifade etti.

"Hangi Alanı Boş Bırakırsanız, O Alan Hemen Dolduruluyor"

İstanbul Büyükşehir Belediyesi Genel Sekreter Yardımcısı Orhan Demir yaptığı konuşmada, büyükşehirlerde ulaşım konusunda yetkili birçok farklı kurumun olmasının bazı sorunlar doğurduğuna dikkat çekerek, bir bütün halinde kurumsallaşma olması gerektiği üzerinde durdu ve şunları ifade etti: "Ulaştırma hizmetlerine baktığımız zaman, çok farklı yapılar ol-

duğunu görüyoruz. Hepimizin bildiği gibi İstanbul'u ele alırsak; Marmara'yı, Ulaştırma Bakanlığı Devlet Demiryolları işletiyor. Metroyu, İstanbul Büyükşehir Belediyesi işletiyor. Otobüste bir tarafta İETT var. Bunun yanında özel halk otobüsleri var. Halk arasında erguvanlar diye bilinen bireysel işletmeciler var. Bu durum deniz taşımacılığında da aynıdır. Minibüslerde 1960'lardan sonra yaşanan olaylar şu anda denizde yaşanmaya başladı. Yani siz kurumsal-

laşmada hangi alanı boş bırakırsanız o alan hemen dolduruluyor. Bana göre, İstanbul'un en büyük handikaplarından bir tanesi de servis araçları. Toplu taşıma sistemi düzgün çalışmadığı için servis araçlarının oranı da gittikçe artmaktadır. İstanbul'da bugün servis araçlarının taşıdığı yolcu oranı, minibüs ile aynı seviyede. Yolcularımızın çok büyük bir bölümü, bireysel, organize olamamış, kurumsallaşmamış yapılarda taşıyor."

"Senegal'de Nüfusun Yarıısı Başkentte Yaşıyor"



Ndeye D. D. Gueye / CETUD

Dakar Kentsel Ulaşım Konseyi (CETUD) Genel Müdürü Ndeye D. D. Gueye, Dakar'da kentsel ulaşımında bireysel işletmecilerle yaşanan sorunları

nasıl çözdüklerini anlatan bir konuşma gerçekleştirdi. Gueye konuşmasında şunları ifade etti: "Dakar Senegal'in başkenti. Senegal, Batı Afrika'da küçük bir ülke, 40 milyonluk bir nüfusu var ve insanların yüzde ellisi Dakar'da yaşıyor. Bireysel işletmeciler ile ilgili sizi bilgilendirmek istiyorum. Kentsel Ulaşım Konseyi, 1997 yılında kuruldu. Çünkü 1997 yılında organize, kurumsallaşmış bir toplu taşıma mevcuttu değil. Hiçbir şekilde kurumsallaşma yoktu. Bireysel işletmeciler her şekilde istediklerini yapıyorlardı ve çok fazla trafik vardı. 2000 yılında yeni başkanla

birlikte, bireysel işletmeciler ile müzakereler başladı, fon bulunmaya çalışıldı. Dünya Bankası'nın finansman sunduğu bir pilot proje ile 400 tane otobüs yenilendi, aynı zamanda ekonomik anlamda çıkar grupları bir araya getirildi, bireysel işletmeciler bunlara katıldı. Bu ekonomik gruplara katılan bireysel işletmecilere, bir leasing kredisi verildi. 1600 otobüs yenilendi. Bugün, 14 tane ekonomik grup var. Bu bireysel işletmeciler, grubun bir parçası ve bireysel işletmeciler hâlihazırda ulaşım hizmetlerinin %40'ını temsil ediyor. Bugün, artık herkes memnun."

Sürdürülebilir Kentler için İyi Yönetişim

MARUF'ta "Yönetişim" ana teması bağlamında ARGE Danışmanlık Yönetici ve Ortağı Erkin Erimez'in moderatörlüğünde "Sürdürülebilir Kentler için İyi Yönetişim" başlıklı bir oturum gerçekleştirildi.

TÜRKONFED Genel Sekreteri Arda Batu, Etik ve İtibar Derneği Yönetim Kurulu Başkanı ve Hukuk Müşaviri Ertuğrul Onur, UNDP LAR III Projesi Baş Teknik Danışman Ferhat Emil ve ARGÜDEN Yönetişim Akademisi Yerel Yönetişim Uzmanı İnan İzci'nin konuşma yaptığı oturumda yerel kalkınma hedefleri arasında yer alan sürdürülebilirliğin aslında diğer hedeflerle doğrudan ilişkisi olduğuna ve kapsamının geniş olduğuna vurgu yapıldı. Sürdürülebilir şehirler üzerine konuşulduğunda aslında yerel kalkınma hedeflerinin birçoğu ile ilgili konuların ele alındığı belirtildi.

UNDP LAR III Projesi Baş Teknik Danışmanı Ferhat Emil sürdürülebilir kent vizyonu için iyi yönetişimin neden önemli olduğu üzerine bir sunum gerçekleştirdi. Sürdürülebilir kent denilince bir kentin uzun vadede ulaşması gereken, kendini tekrarlayıp yenileyebileceği bir yapı olarak anlaşılması gerektiği, yönetişim denilince de yönetme tarzı ile ilgili bir durumun anlaşılması gerektiği üzerinde durdu. Özellikle az gelişmiş ülkelere yönelik yönetişim yaklaşımının uluslararası kuruluşlarca çokça tavsiye edildiğini ancak bu yaklaşımın dört başı mamur geliştirilemediğini ifade etti. Ancak yönetişim kapsamında saydamlık ve hesap verebilirlik ve orta vadeli bir bakış açısının belediyeler açısından sürdürülebilirliğin önemli unsurları olduğunu belirtti.

TÜRKONFED Genel Sekreteri Arda Batu sunumunda Anadolu'daki kurumların sürdürülebilirlik konusundaki farkındalık ve bilinç düzeyi konusunda bir sunum gerçekleştirdi.

Tabandan Tavana Yönetişim: İş Birliğinin Ötesinde Vatandaş Katılımı

İstanbul Medeniyet Üniversitesi Öğretim Üyesi ve Cumhurbaşkanlığı Yerel Yönetim Politikaları Kurulu Üyesi Prof. Dr. Tarkan Oktay'ın moderatörlüğünde "Tabandan Tavana Yönetişim: İş Birliğinin Ötesinde Vatandaş Katılımı" başlıklı bir oturum gerçekleştirildi.

Yönetişim ana teması altında "Tabandan Tavana Yönetişim: İş Birliğinin Ötesinde Vatandaş Katılımı" başlıklı oturumda Anadolu Tasarım Atölyesi Kurucusu Ali Faruk Göksu, UN-Habitat Program Yönetimi Sorumlusu Emrah Engindeniz, Kadıköy Kent Konseyi Genel Sekreteri İktbal Polat, Van Yüzüncü Yıl Üniversitesi Kamu Yönetimi Profesörü Menaf Turan, Zeytinburnu Kent Konseyi Engelliler Meclisi Başkanı Taha Nusret Bozkurt birer sunum gerçekleştirdiler.

Oturum başkanı Medeniyet Üniversitesi Öğretim Üyesi ve Cumhurbaşkanlığı Yerel Yönetim Politikaları Kurulu Üyesi Prof. Dr. Tarkan Oktay konuşmasında yönetişim kavramının ortaya çıkışı ve anlamı üzerine değerlendirmede bulundu. Yönetişim kavramının ilk olarak 1980'lerde Dünya Bankasının verdiği kredilerin başarısızlığının ilgili ülkelerdeki yönetişim eksikliğine bağlanmasıyla ortaya çıktığına değinen Oktay, günümüzde yönetişim kavramının artık bütün uluslararası kurumlarda, bütün yerel yönetim reformlarının ve siyasal katılımı ilgili bütün süreçlerin temel kavramlarından biri haline geldiğini ifade etti.

Anadolu Tasarım Atölyesi Kurucusu Ali Faruk Göksu "Kent Atölyeleri" başlıklı bir sunum gerçekleştirdi. Konuşmasında kent atölyelerindeki çalışmalar ve bu süreçlere katılımı ilişkin deneyimlerini anlattı. Kentlerde katılım süreçlerinin nasıl geliştirildiğine ilişkin geliştirilen araçlardan bahsetti. Kentlerimizin birbirine benzeme başarısızlığından bahsederek kentlere başka bir bakış açısıyla bakılması gerektiği ve farklı stratejilerin nasıl üretilmesi gerektiğine odaklanılması gerektiği üzerinde durdu. Kentlerde farklı katmanların ortaya çıkarılması ve bunlara uygun politikalar geliştirilmesinin önemini ifade etti.

UN-Habitat Program Yönetimi Sorumlusu Emrah Engindeniz "Gecekondu alanlarında katılımcı uygulamaların geliştirilmesi" konusu ile ilgili bir sunum gerçekleştirdi. Konuşmasında Birleşmiş Milletler'in Sürdürülebilir Kalkınma Amaçları'ndan da bahseden Emrah Engindeniz temel göstergelerin nasıl değer-

Anadolu'da sürdürülebilirlik ve kalkınma konusunda yeterli bilinç düzeyinin olmadığını, çok yüzeysel bir farkındalığın olduğunu, bu yüzyılda rekabet edebilmek için bu farkındalığın artırılması gerektiği üzerinde durdu. Arda Batu sunumunda kurum olarak yürütmüş oldukları çalışmalardan bahsetti. Her ilin dinamikleri farklı olduğu için her ilin kalkınma planlarının da farklı olması gerektiği üzerinde durdu.

Etik ve İtibar Derneği Yönetim Kurulu Başkanı Hukuk Müşaviri Ertuğrul Onur etik ve sürdürülebilirlik arasındaki ilişki üzerine bir sunum gerçekleştirdi. Etik ve İtibar Derneğinin bu alandaki farkındalık çalışmalarından bahseden Ertuğrul Onur; dünyada sürdürülebilirliği sağlamak için yeterli kaynağın olduğunu ancak açgözlülüğü karşılama yetecek kaynak olmadığını belirtti. Bu aç gözlülüğün engellenmesi için düzgün, dürüst, şeffaf ve hesap verebilir olan iyi yönetişim sistemlerinin getirilmesi, bunların gereklerinin de olduğunun anlaşılması ve bunun için de var olan sınırların dışında çıkılarak çalışma yapılması gerektiğini ifade etti.

ARGÜDEN Yönetişim Akademisi Yerel Yönetişim Uzmanı İnan İzci konuşmasında kapsayıcı yönetişim ve Yönetişim Akademisi olarak İstanbul'da gerçekleştirdikleri Belediye Karnesi çalışmasından bahsetti. İyi yönetişim olgusunun farklı aktörler arasında bir güven ortamı oluşturacağını ifade eden İnan İzci, Sürdürülebilir Kalkınma Amaçları bağlamında iyi yönetişimin diğer hedefleri de kapsayan bir yaklaşım olduğunu bu sebeple sürdürülebilirliği sağlamak için kapsayıcı yönetişimin önemli olduğunu vurguladı.

lendirmesi gerektiği üzerinde durdu. Mahalle düzeyinde tabandan dönüşümün nasıl sağlanacağına ilişkin Birleşmiş Milletler tarafından geliştirilen programlardan bahsetti. Gecekondu bölgelerindeki daha dezavantajlı kesimlerin katılımına ilişkin mekanizmaların geliştirilmesi gerektiği üzerinde durdu.

Kadıköy Kent Konseyi Genel Sekreteri İktbal Polat, sunumunda kent konseyleri ile ilgili genel bilgiler verdikten sonra yönetişim ve katılım konusunda Kadıköy'de yapılan iyi uygulama örneklerinden bahsetti. Yönetişim ve katılım konusunda yerel yönetim mevzuatında yer alan bazı düzenlemelerden de bahseden İktbal Polat bu düzenlemelerin nasıl algılanması gerektiğini üzerinde durdu. Kent konseylerine ilişkin düzenlemelerin aslında bir yönetişim modeli olduğunu ifade etti. Hemşerilerin yerel yönetim süreçlerine katılımının sağlanması için kent konseylerinin iyi bir mekanizma olduğunu ve uygulamaların önem arz ettiğini, ayrıca sivil toplum örgütlerinin de yönetim süreçlerine katılımını sağlayan önemli bir mekanizma olduğunu belirtti. Kadıköy Belediyesi bünyesinde bütün bu katılım süreçlerinin kent konseyleri ile birlikte organize edildiğini anlattı.

Zeytinburnu Kent Konseyi Engelliler Meclisi Başkanı Taha Nusret Bozkurt Zeytinburnu Kent Konseyi içinde yer alan engelliler meclisi olarak yürütülen çalışmaları, uygulanan sosyal projeleri, liseli öğrencilere yönelik engellilerin haklarına yönelik farkındalığı artırıcı çalışmalardan bahsetti. Kent yaşamında hemşerilik bilincinin geliştirilmesi ve katılımın sağlanması konusunda kent konseylerinin önemine değindi.

Van Yüzüncü Yıl Üniversitesi Kamu Yönetimi Profesörü Menaf Turan sunumunda Van Tuşba Kent Konseyinin yürütmüş olduğu çalışmalarla ilgili bir sunum gerçekleştirdi. Kent konseylerinin katılım süreçlerine nasıl katıldığını anlatarak başlayan Turan, kent konseylerindeki uygulamalardaki zorluklara değindi.



Nuray Karaoğlu / KA-DER Genel Başkanı, Prof. Dr. Aşkın Asan / İstanbul Ticaret Üniversitesi, Azime Kocacık / Çukurova Belediyesi Başkan Yardımcısı, Fatma Kaplan Hürriyet / İzmit Belediyesi Başkanı, Şeyma Döğücü / Sancaktepe Belediye Başkanı

Cam Tavanı Kırarak: Yerel Yönetimlerde Kadın Temsili

"Cam Tavanı Kırarak: Yerel Yönetimlerde Kadın Temsili" başlığı altında en dikkat çeken oturumlarından biri gerçekleştirildi. KA-DER Genel Başkanı Nuray Karaoğlu moderatörlüğünde yapılan oturumda Avrupa Konseyi Kadına Karşı Şiddet ile Mücadele Grevio Türkiye üyesi Prof. Dr. Aşkın Asan, Çukurova Belediyesi Başkan Yardımcısı Azime Kocacık, İzmit Belediye Başkanı Fatma Kaplan Hürriyet ve Sancaktepe Belediye Başkanı Şeyma Döğücü birer konuşma gerçekleştirdiler.

Prof. Dr. Aşkın Asan, kadına karşı şiddetin değil görünürlüğünün arttığını belirttiği konuşmasında: "İstanbul Sözleşmesi şeytanlaştırılmış durumda, bunun iki sebebi var. Birincisi sözleşmenin bilinmemesi, okunmaması ikincisiyse kötü niyet." dedi. Hem sözleşmenin hem 6284 sayılı Kanun'un Türkiye'de aile düzenini bozduğu şeklinde algı operasyonu yapıldığını söyledi ve buna karşı kadınlar ve erkekler olarak birlikte mücadele çağrısı yaptı.

Çukurova Belediyesi Başkan Yardımcısı Azime Kocacık, konuşmasına anneliğin sorumlulukları sebebiyle gecikerek de olsa siyasi kariyerinde istikrarla ve cam tavanlara çarparak ilerlediğini, tüm kadınların erkeklere göre çok daha fazla enerji sarf ettiğini söyleyerek başladı. "Fiziksel ve psikolojik şiddet bizim güçlenmemiz için fırsat oldu." diyen Kocacık, "Siyasette kadınların enerjisini tüketmeden, hedefe odaklanarak ilerlemesini, bunu yaparken kadın bakış açısını ve sevgi-

dilini muhafaza ederek güven telkin edilmesi" tavsiyesinde bulundu.

İzmit Belediyesi Başkanı Fatma Kaplan Hürriyet, Aşkın Asan'ın aksine birçok alanda şiddete maruz kalan biri olduğunu söyleyerek, hem Türkiye'de hem dünyada "Kadına karşı şiddet bal gibi artıyor." ifadesini kullandı. Kentleri en yoğun kullanan ve sorunlarına en fazla maruz kalan kenttaşların kadın olduğu gerçeğinden hareketle, kent yönetiminde kadın duygularını ve hassasiyetini eklemenin, kadın bakış açısıyla kentleri yönetmenin daha başarılı sonuçlar vereceğine inandığını vurguladı ve "Bütün kadınlar olarak cam tavanları kırabiliriz." dedi.

Sancaktepe Belediye Başkanı Şeyma Döğücü, siyasi kariyerinde İstanbul Kadın Kolları Başkanı olması sebebiyle kadın hareketinden geldiğini hatırlatarak, "Tabanda siyaset yapan kişiler ve siyasete kadın olarak karşılıştığımız sorunlar ortak." dedi. Siyaset sahada öğrendiğini söyleyen Döğücü, "Bir kadından belediye başkanı olur mu?" sözünü çok duyduğunu ve saha-

da samimi ve içten davranarak kadın olmanın dezavantajını seçim sırasında avantajı çevirdiğine dikkat çekti. "Kadın doğuştan yerel yöneticidir; kadın pratiktir, organizatördür. Kadın siyasetçiler olarak siyasete var olmayı cam tavanı kırmak değil yeni bir gökyüzüne bakmak olarak tanımlıyorum." diyen Döğücü, az sayıda kadın yerel yönetici olmaları sebebiyle çok başarılı işler yapma ve kadınlar bunu başarıyor algısını yerleştirme zorunlulukları olduğunu altını çizdi.

MARUF "Cam Tavanı Kırarak: Yerel Yönetimlerde Kadın Temsili" adlı oturumda, çözüm üretme iddiası taşıyan kentlerin, kadın bakışı açısından duyduğu ihtiyaca dikkat çekildi. Türkiye'de siyasette kadın olarak var olmanın güçlüklerine karşı kadın yöneticilerin siyasetteki başarısına yaptığı katkıyı göstermesi açısından bu oturum oldukça önemliydi. Ayrıca siyasette kadın olarak mücadelenin sürdürülmesi halinde cam tavanların yıkılacağı tespitleri açısından dikkat çekici bir oturum oldu.

İdari Sınırların Ötesinde Metropolitan Yönetişim: Yatay ve Dikey Etkileşimler

"İdari Sınırların Ötesinde Metropolitan Yönetişim: Yatay ve Dikey Etkileşimler" başlıklı oturumda, sosyal sürdürülebilirlik, şeffaflık, katılım, yerel yönetimlerde denetim ve yeni büyük şehir sistemi konuları gündeme geldi.



Prof. Dr. Korel Göymen / Sabancı Üniversitesi



Fikret Toksöz / TESEV

Moderatörlüğünü Prof. Dr. Ayşe Güner'in üstlendiği oturumda Emekli Vali Enver Salihoglu, Marmara Üniversitesi Siyaset Bilimi ve Kamu Yönetimi Bölümü Profesörü Erbay Arıkoğlu, TESEV İyi Yönetişim Danışmanı Fikret Toksöz, Sabancı Üniversitesi İstanbul Politikalar Merkezi Kıdemli Araştırmacısı Korel Göymen ve Dünya Bankası Lider Kamu Sektörü Uzmanı Serdar Yılmaz yer aldı. "Birlikte yaşayan insanlar geleceğe birlikte bakabilmeli"

Sabancı Üniversitesi İstanbul Politikalar Merkezi Kıdemli Araştırmacısı Korel Göymen, Avrupa Birliğindeki değerlerin, kuralların, eğitimlerin Türkiye'deki yerel yönetim sistemine etkileri üzerine bir konuşma gerçekleştirdi. Korel Göymen konuşmasında özetle şunları ifade etti: "Avrupa Birliğiyle yoğun olarak kullanılan bazı değerler var, bunların önemli bir kısmı aynı zamanda küresel değerler niteliğinde. Bu değerlere ilişkin kavramlardan bazıları şu şekilde sayılabilir: İnsan hakları, kuvvetler ayrımı, hukuk devleti, fırsat eşitliği, çevrecilik, sürdürülebilirlik, cinsler arası eşitlik. Günümüzde artık birçok yerel yönetim kurumsal dilinde bu kavramlara yer veriliyor. Bunlardan biri üzerinde kısaca durmak istiyorum. Sürdürülebilirlik kavramı... Rio Konferansı'ndan yani 1992'den itibaren gündemimize girmiş bir konudur. Ben bu kavramın başına iki sıfat koymaktan yanayım. İlki 'sosyal sürdürülebilirlik'

sonrasında büyükşehir sisteminin önemli bir değişim geçirdiği bu sistemin uygulanması sonucunda yönetim kavramı çerçevesinde bazı zorlukların ortaya çıktığı bunun daha geniş ölçekte koordinasyon sağlayabilme gibi bazı fırsatların da ortaya çıktığını ifade etti.

"Metropolitan yönetimlerinde finansman"

Dünya Bankası Lider Kamu Sektörü Uzmanı Serdar Yılmaz, "Metropolitan yönetimlerinde finansman" konulu bir sunum gerçekleştirdi. Dünyada metropollerin ekonomik gelişim ve üretim açısından önemini vurguladığı konuşmasında, ekonomik büyümede geniş bir alana ve iş gücü verimliliğine sahip olduklarını belirtti. Bu sebeple metropolitan yönetimlerin büyük yatırım finansmanlarının önemli olduğunu ifade ettiği konuşmasına şöyle devam etti: "Metropolitan büyükşehir belediyelerinin hizmetinde başarının üç temel ayağı var. Bunlar; eylem için yetki, performans için hesap verebilirlik ve işlevleri yerine getirme kapasitesi. Büyükşehir yönetimlerine verilen sorumluluklar bağlamında gelişmiş ve gelişmekte olan ülkelerde büyük bir farklılık görüyoruz. Gelişmiş olan ülkelerde büyükşehir belediyeleri mülkiyet ve insan odaklı hizmetlerden sorumlu. Gelişmekte olan ülkelerdeki büyükşehir belediyeleriyle kıyasladığımızda, sosyal hizmetler gibi insan odaklı hizmetlerin daha ön planda olduğunu ve motorlu taşıtlardan gelen gelirlerin fazla olduğunu görüyoruz." dedi.

"Esas sorun başkanlık sisteminin denetleyecek ve dengeleyecek sistem yaratılmamasıdır"

TESEV İyi Yönetişim Danışmanı Fikret Toksöz konuşmasında, ülkemizdeki yerel yönetim sistemi içerisinde denetim mekanizmasının etkinliğinden bahsetti. Türkiye'de açıklık ve şeffaflığın sağlanmasına ilişkin mevcut kanunlardaki düzenlemelerin uygulamada hayata geçirilemediğini anlatan Toksöz, yönetişimle ilgili kavramları kanunlara eklemenin bir anlamı olmadığını, uygulamanın önemli olduğunu belirtti.

Farklı Coğrafyalarda Kaliteli ve Ekonomik Konut

"Konut ve Yapılı Çevre" teması altında; yaşanabilir şehirlerin oluşması için konutu ve onu çevreleyen toplumsal ortam, akademisyenler ve uzmanlar ile birlikte tartışıldı. Bu kapsamda gerçekleştirilen oturumlarda yapıli çevre ile doğa ilişkisi üzerinde duruldu. Konut ve yapıli çevre; sürdürülebilirlik, yaşanabilirlik ve adil gelişim gibi başlıkların küresel gündemdeki yerini koruduğu ifade edildi.

İstanbul Teknik Üniversitesi Öğretim Üyesi Prof. Dr. Ahsen Özsoy'un moderatörlüğünde "Farklı Coğrafyalarda Kaliteli ve Ekonomik Konut" başlıklı bir oturum gerçekleştirildi. Bu oturumda; GPA Konut ve Kentsel Gelişim Danışmanı Geoffrey Payne, CM Mimarlık Kurucusu Cem Sorguç, Şili Üniversitesi Mimarlık ve Şehircilik Fakültesi Öğretim Üyesi Viviana Fernández Prajoux, Mimar Sinan Güzel Sanatlar Üniversitesi Öğretim Üyesi Doç. Dr. Özgür Bingöl konuşmalarını gerçekleştirdiler. Moderatör Prof. Dr. Ahsen Özsoy oturumun konusu ve amacı ile ilgili olarak: "Bu oturumun başlığında iki anahtar sözcük var; birisi kalite, diğeri ise erişilebilirlik ya da ekonomik olma. Bu iki kavramı bir araya getirmenin ve farklı coğrafyalardan deneyimlerle tartışmanın önemli ve yararlı olduğuna inanarak konuşuyorduk." dedi.

"Yeterli konut erişim artık para ile belirleniyor"

GPA Konut ve Kentsel Gelişim Danışmanı Geoffrey Payne yapmış olduğu konuşmada sağlıklı konulara ulaşmak için yapılması gerekenlerden bahsederek şunları ifade etti: "Son zamanlarda içinde geçtiğimiz ekonomik krizler nedeniyle arazilerin arsaların fiyatı arttı. Özellikle şehirlerde, gayrimenkul portföyleri artık çok ayrıcalıklı küçük bir azınlığın eline geçti. Şu anda Londra ile ilgili bir kitap okuyorum. Londra dünyanın en güzel şehirlerinden biri olarak görülüyor. Çünkü parası olan herkes Londrada gayrimenkul alabiliyor. Ev kiralarnı



Geoffrey Payne / GPA

karşılamadığı için şehirleri dinamik ve başarılı kılan insanlar artık Londradan çıkmak zorunda kaldı. Birleşmiş Milletler Habitat kapsamında birkaç yıl önce bir hane halkı için gelir fiyat oranları incelendi ve hane halkının gelirinin en fazla dörtte biri kiraya harcanmalı şeklinde bir standart belirlendi. Ancak bazı şehirlerde bu oran 16-18 katına kadar çıkmış durumda. Gerçekten inanılmaz bir durum bu. Hayatının elli yılını uluslararası projelerde çalışarak geçirdim. Farklı ülkelerde yaşadım. Maalesef İngiltere hükümeti birçok yerde yerel toplumun çıkarlarından daha ziyade kendi çıkarlarını gözeterek birçok kural oluşturdu. Ama artık İngiltere hükümeti için özür dilemekten vazgeçmeliyim çünkü birçok hükümetin de benzer tutum sergilediğini gördüm. Yasa dışı konut inşaatı birçok ülkede görülüyor ve bu da tabii ki yasal konutların ekonomik olmamasından kaynaklanıyor."



Cem Sorguç / CM Mimarlık

"Konut insan ile tamamlanan bir şey"
CM Mimarlık Kurucusu Cem Sorguç konuşmasında konut sorunu üzere yapmış olduğu konuşmada şunları ifade etti: "İnsanın barınma serüveni epey eskiye giden, binlerce yıl evveline giden bir mesele. Konut insan ile tamamlanan bir şey. Bir kullanıcı yoksa konuttan bahsedemeyiz. Konut yaşayanı, kullanıcı ile biçim değiştiriyor. Hepimiz yaşadıklarımızdan biliyoruz ki bir süre sonra da kullanıcıya benziyor. Gündelik halini, yerelliğini alışkanlıklarını, tercihlerini içinde buluyor. Ev hali değişen barınma koşullarının gündelik yaşam pratiklerinin, kültürel sosyal yapıların bir mikrokosmosu."

"Sürdürülebilir şehirler için beş ilke"
Şili Üniversitesi Mimarlık ve Şehircilik Fakültesi Öğretim Üyesi Viviana Fernández Prajoux konuşmasında Şili'de sürdürülebilir bir şehir planlaması belirlenmiş olan illerden bahsetti. Dünyanın diğer



Doç. Dr. Özgür Bingöl / MSGSÜ

bölgelerinde bu konuda belirlenen ilkelere karşılaştığı konuşmasında, "Birkaç yıl önce Şili'de sürdürülebilir bir şehir planlaması için beş ilke belirlendi. Bu hedefler aynı zamanda konut kalitesi ile ilgiliydi. Bu hedeflerden ilki, konut fiziksel ve işlevsel olarak çeşitlilik sunmalı ve karma kullanıma el vermeli. Şili'de konutlar sadece konut olarak üretiliyor ve şehirler öyle planlandı ki bugüne kadar, konut sanki şehrin bir parçası değildi. İkinci hedef, şehirler kamusal alanın yeniden canlandırıcı etkisini ön plana çıkarmalı. Üçüncü hedef; kısa mesafe hususu, hareketlilik hususu şehir içinde her zaman mümkün olmuyor. Dördüncü ilke ekolojik standartlarla ilgilidir. Son olarak da insanların yapılan işlere, süreçlere katılımı ile ilgilidir. Birleşik Krallıkta Herkes için Ev Kurumu (Design for Home) bir kriterler listesi belirlemiştir ve bu kriterleri kullanarak evlerin değerlendirmesini yapıyorlar." dedi.

"Kent inşası mekân yaratmak için konutun araç olarak kullanılmasıdır"

Mimar Sinan Güzel Sanatlar Üniversitesi Öğretim Üyesi Doç. Dr. Özgür Bingöl sunumunda 'konut ve kentin inşası' konulu bir sunum gerçekleştirdi. Konuşmasına bir Alman sanat tarihçisinin "Kent inşası mekân yaratmak için konutun araç olarak kullanılmasıdır." sözüne atıf yaparak başladı. Ülkemizin konut sorununa dikkat çektiği sözlerinde şunları ifade etti: "Uluslararası düzeyde birtakım veriler dikkate alındığında 2050 yılına kadar konut sorununun daha da derinleşeceği görülüyor. Nüfus artıyor, kentleşme oranları çok yüksek, göçler, savaşlar, politik baskılar, yoksulluk, doğal felaketlere bağlı olarak yaşanan göçler artıyor. Artan yoksulluk ve gelir dağılımındaki eşitsizlik yükseliyor. Doğal felaketler ve savaşlar sonucunda ortaya çıkan acil barınma ihtiyacı ortada ve buna liberal ekonomi politikaları bağlamında küresel emlak piyasasının belirleyici rolü problemli. Deprem geççimiz, yıpranmış konfor koşulları uygun olmayan formal kentsel konut stoğuna sahip olmamız, fiziki koşulları sorunlu enformel konut stoğumuz ve gelir düzeyi, konut sahipliği, kiraçılık oranları, kişi başına düşen oda sayısı, ortalama hane halkı sayısı, ortalama konut büyüklükleri, konut içi sıhhi mahal oranları ile ilgili istatistik veriler dikkate alındığında ve özellikle Avrupa Birliği ülkeleri ile nüfus bazında veya gayrisafi milli hasıla bazında kıyaslandığı zaman büyük bir probleme sahip olduğumuz görülüyor."

Kentlerin Bütünleşik Yapısı: Gayrimenkul ve Yapılı Çevre

İzmir Yüksek Teknoloji Enstitüsü Şehir ve Bölge Planlama Öğretim Üyesi Koray Velibeyoğlu'nun moderatörlüğünde, "Kentlerin Bütünleşik Yapısı: Gayrimenkul ve Yapılı Çevre" başlıklı bir oturum gerçekleştirildi. Bu oturumda JLL Türkiye Başkanı Avi Alkaş, Has Mimarlık Kurucusu Ayşe Hasol Erkin, CRE Danışmanlık Kurucu Ortağı Gülcemal Alhanlıoğlu, İstanbul Teknik Üniversitesi Sosyal Bilimler Enstitüsü Öğretim Üyesi Kerem Yavuz Arslanlı birer sunum gerçekleştirdiler.

"Esas konu arsaların pahalılığından başlıyor"

JLL Türkiye Başkanı Avi Alkaş ise "Ben bu toplantıya davet aldığım zaman için ticari kısmından gelen biri olarak bu toplantıda ne işlem olduğumu sorguladım. Çünkü biz etrafa alışveriş merkezçiliğimiz ile nam salmışız. Bizi ilgilendiren kısmı işin para kısmıdır. Eskiden işimiz çok cazip geliyordu. Şimdi etrafı betona boğan, ağaçları kesen, her yere AVM yapan adamlar gibi görüyoruz. Son zamanlarda dizi filmlere bile konu oluyoruz. Yani Türk filmlerindeki Hulusi Kentmen gibi değil Erol Taş gibi görüyoruz. Acımasız kapitalizmin iş birliği uşakları gibi görüyoruz. Aslında bizim işimizi, insanlarla birlikte çalışarak, insanlar için mutlu mekânlar kurmak olarak görüyorum. Aslında esas konu arsaların pahalılığından başlıyor. Kent merkezlerinde üstelik devlet eliyle arsalar bu kadar pahalı hale getiriliyorsa sistem de rant süreci başlıyor. Bugün şehir çok yükseliyor diye şikâyet ediyoruz. Ancak denetimlerin yapılması gerekiyor. Sektör oyuncularının bir araya gelmesi daha planlama aşamasında iyi kurgulama yapılması gerekiyor. Eğer iş yerleri iş bölgesinde, konutlar konut bölgesinde kalabilirse bu yoğunluk mimarisi konusunda başarı sağlanabilecektir. Nitelikli iş gücü kent merkezlerinde yoğunlaşıyor. O zaman sat-yat modelinden vazgeçip yap-kirala ve sat modeline geçmemiz gerekiyor." dedi.

"Kent toprağının nasıl kullanılacağına karar vermek"

Has Mimarlık Kurucusu Ayşe Hasol Erkin konuşmasında mimari yoğunluk üzerine ve mimari yoğunluğun nasıl aşılabileceği konusunda bir sunum gerçekleştirdi. Konuşmasında kentlerdeki yeşil alanlara değinen Ayşe Hasol Erkin şunları ifade etti: "Esas amaç bütün aktörlerle bir araya gelerek kent toprağının nasıl kullanılacağına karar vermektir. Yoğunluk önemli ama neden kentlerde yoğunluk var, bunu sadece nüfus artışıyla birlikte açıklayamayız. Yatay mimarlık bize mimarlık fakültelerinde öğretilmez. Bu kelimeyi ben politikacılar duyuyorum. Kentlerde eğer sadece yatay mimariyi esas alırsanız inanılmaz düzeyde kenti genişletmiş olursunuz ve bu da ulaşım ve hareketlilik problemini doğuracaktır. Dünya Sağlık Örgütü'nün kentlerde kişi başına önerdiği yeşil alan oranı 9 m² dir. Bu şu anda İstanbul'da 1.26 m² dir. Bu 9 m² en düşük miktardır ve 50 m²'ye kadar çıkabilmektedir. Kent toprağı bazında yeşil alan oranlarına baktığımız zaman İstanbul'un yüz ölçümünün %2.2'si yeşil alan olarak kullanılıyor. Bu oranlar Londra'da %33, Berlin'de %14.4, Paris'te %9, New York'ta ise %27'dir. Sadece yeşil alan değil sosyal kalitenin sosyalleşmenin de beraber sağlanması gerekiyor. Eğer yeşil alanlar ulaşılabilir değilse bir anlam ifade etmiyor."

CRE Danışmanlık Kurucu Ortağı Gülcemal Alhanlıoğlu konuşmasında kentsel dönüşüm projelerinde, kamu politikalarına yönelik finansmana dayalı dinamik karar verme modeli konulu bir sunum gerçekleştirdi. Gülcemal Alhanlıoğlu sunumunda kentsel dönüşüm dedigimizde kentsel dönüşüm projelerinin finansmanında üç temel soru aklımıza geldiğini, bu soruların "Kentsel dönüşüm paydaşları kimler olmalıdır? Kamunun rolü ne olmalıdır? Kentsel dönüşüm uygulama modeli nasıl olmalıdır?" şeklinde olduğunu belirterek sunumunda bu sorulara cevap vermeye çalıştı. Kentsel dönüşüm finansmanının önemli olduğu bir dönemden geçtiğimizi belirterek bu alanda kamu ve özel sektör arasındaki iş birliğine değindi.



Paulette McAllister / Joseph Hardy Design

Rahel Belatchew / Belatchew Arkitekter

Konut ve Yapılı Çevre Meselesine Farklı Yaklaşımlar

İstanbul Şehir Üniversitesi, Mimarlık ve Tasarım Fakültesi Dekan Yardımcısı Halil İbrahim Düzenli'nin moderatörlüğünde "Konut ve Yapılı Çevre Meselesine Farklı Yaklaşımlar" başlıklı bir oturum gerçekleştirildi.

"Konut ve Yapılı Çevre Meselesine Farklı Yaklaşımlar" başlıklı oturumda Mimar Emine Ögün, Mi'Mar Mimarlık Kurucu Ortakları Ahmet Yılmaz ve İbrahim Hakkı Yigit, Joseph Hardy Design & Heritage Kurucusu Paulette McAllister ve Belatchew Arkitekter Kurucusu Rahel Belatchew yer aldı.

"Osmanlı'nın şehir tasavvuru"

Mimar Emine Ögün sunumunda Mimar Turgut Cansever'in yeniden yaşanabilir çevreler üretmek için ortaya koyduğu eleştirisi ve önerilere değindi. Emine Ögün konuşmasında, Osmanlı şehirleri ve şu an içinde yaşadığımız şehirlerin çarpıcı karşılaştırmasını yaparak şunları ifade etti: "Osmanlı'nın şehir tasavvuru tarihi İstanbul'da ve Anadolu'da 40 yıl öncesine kadar mevcuttu. Mütevazı standartlaşmış mimari elemanların kullanıldığı dokular, evlerin tabiat ile bütünleşerek farklı yoğunluk kümeleri oluşturması, kalıcı abideleri çevreleyen yapılar, topografya ile uyum içinde kümeleşmeler, mimarinin teyininin düzenleyen standartlar, tesadüf ilişkilerin oluşturduğu ucu açık kompozisyonlar ile büyüme imkanı, bu sayede kullanıcıların şehir inşasını ve işleyişine en yoğun şekilde katılımı Osmanlı şehrinin en belirgin özellikleri diyebiliriz. Ancak 1950'lerde başlayan şehirlere göçün sebep olduğu çarpık şehirleşme, eski dokunun özelliklerini anlamayan, yoğunluk arttırarak ihtiyacı karşılayacağını zanneden, imar rantının göz ardı eden trafik çözümünü amaç olarak gören imar planı yaklaşımları Türk şehirlerini tamamen ve neredeyse yok etti."

Mi'Mar Mimarlık Kurucu Ortağı Ahmet Yılmaz ve İbrahim Hakkı Yigit sunumlarında Turgut Cansever yaklaşımını realize etmeye çalışan mimarlık ofisi olarak Gaziantep'te yapılacak olan 30 bin konutluk bir projenin tasarlanmasına ilişkin TOKİ ile birlikte yapmış oldukları çalışmaları sundular.

"İsveç'te bir konutun başlaması ve tamamlanması ortalama yedi yıl sürmektedir"

Belatchew Arkitekter Kurucusu Rahel Belatchew konuşmasında Stockholm'de gerçekleştirdikleri küçük ölçekteki projelerden bahsetti ve bazı konut tasarım projelerinden örnekler verdi. İsveç'te bir konut tasarımının ne kadar zaman içinde yapıldığından bahsederek konuşmasında: "Stockholm'de gerçekleştirildiği gibi sularla çevrili bir şehir. İsveç'te konut sıkıntısı var ve dolayısıyla yeni konut projeleri üretmemiz gerekiyor. İsveç'te bir konutun başlaması ve tamamlanması ortalama yedi yıl sürmektedir. Yani ilk tasarım fikrinden birisinin binaya taşınmasına kadar yaklaşık ortalama yedi yıl geçer. Dolayısıyla uzun bir zamandan bahsediyoruz. Tasarımımızın sonuçlanmasını görmek için uzun bir süre beklememiz gerekiyor. İsveç'te aslında sürdürülebilirlik konusunda yüksek hedeflere sahip. Aşşap konusunda çok önemli projelerimiz var. Şu anda odaklandığımız şey sosyal sürdürülebilirlik. Buna yeni projelerle nasıl destek verebileceğimiz üzerine çalışıyoruz." dedi.

Joseph Hardy Design & Heritage Kurucusu Paulette McAllister konuşmasında İngiltere'de yerel yönetimlere tarihi çevre ve açık çevre konusunda danışmanlık yaptığını belirterek yürütmüş olduğu bazı projelerden bahsetti.



Avi Alkaş / JLL Türkiye Başkanı, Ayşe Hasol Erkin / Has Mimarlık Kurucusu, Doç. Dr. Koray Velibeyoğlu / İzmir Yüksek Teknoloji Enstitüsü Şehir ve Bölge Planlama, Gülcemal Alhanlıoğlu / CRE Danışmanlık, Doç. Dr. Kerem Yavuz Arslanlı / İstanbul Teknik Üniversitesi



Prof. Dr. Yoshiyuki Kaneda / Kagawa Üniversitesi, Dr. Mehmet Güllüoğlu / AFAD Başkanı, Doç. Dr. Gülüm Tanırcan / Boğaziçi Üniversitesi, Kazım Gökhan Elgin / İstanbul Valiliği, Mahmut Baş / İstanbul Büyükşehir Belediyesi, Prof. Dr. Mustafa Erdik / Türkiye Deprem Vakfı Başkanı

Depreme Dayanıklı Kentler Oluşturmak

Afet ve Acil Durum Yönetimi (AFAD) Başkanı Dr. Mehmet Güllüoğlu'nun moderatörlüğünde "Depreme Dayanıklı Kentler Oluşturmak" başlıklı bir oturum gerçekleştirildi.

İstanbul Büyükşehir Belediyesi Deprem ve Zemin İnceleme Kurucu Müdürü Mahmut Baş, Boğaziçi Üniversitesi Kandilli Rasathanesi ve Deprem Araştırma Enstitüsünden Doç. Dr. Gülüm Tanırcan, İstanbul Valiliği İstanbul Proje Koordinasyon Birimi Kurucu Direktörü Kazım Gökhan Elgin, Türkiye Deprem Vakfı Başkanı Prof. Dr. Mustafa Erdik, Kagawa Üniversitesi Profesör & Rektör Baş Danışmanı Yoshiyuki Kaneda birer sunum gerçekleştirdiler.

Boğaziçi Üniversitesi Kandilli Rasathanesi ve Deprem Araştırma Enstitüsünden Doç. Dr. Gülüm Tanırcan depremlerle baş edebilir şehirler için neler yapılması gerektiği üzerine bir sunum gerçekleştirdi. Depremlerle baş edebilirlik kavramı hakkında bilgi vererek global ölçekte bu alanda yapılan çalışmaları anlattı. Ayrıca bu kapsamda Kandilli Rasathanesinde ne gibi çalışmalar yapıldığından bahsetti. Ülkemizde her ne kadar yapı denetimi yasası çıkmış ve uygulanıyor olsa da bu sistem içerisinde deprem mühendisliğinin bulunmadığını, dayanıklı şehirler için deprem mühendisliğinin sisteme dahil edilmesi gerektiği üzerinde durdu.

İstanbul Valiliği İstanbul Proje Koordinasyon Birimi Kurucu Direktörü Kazım Gökhan Elgin "Afetlerde dirençli kentler" başlıklı sunumunda "İstanbul Sismik Riskin Azaltılması ve Acil Durum Hazırlık Projesi" kapsamında neler yapılıyor, hazırlıklar neler bunlarla ilgili bilgiler anlattı. Bu pro-

jenin dünyanın en büyük risk azaltma projelerinden biri olduğunu ve bu proje kapsamında birçok iş birliği çalışmasının devam ettiğini belirtti.

"Risk yönetim anlayışına geçmek zorundayız"

Deprem ve Zemin İnceleme Kurucu Müdürü Mahmut Baş, önümüzdeki yıl içerisinde kayda değer aksiyonlar alınmadığı takdirde bir şey yapmaya gerek kalmayacağını belirtti. Meteorolojik ve jeolojik olarak iki temel problemle karşı karşıya olduğunu söyleyen Baş, "İstanbul'da meteorolojik ve jeolojik olarak iki temel problemle karşı karşıyayız. Birisi deprem diğeri ise aşırı yağmur sonucunda sel. Bugün harcanacak bir lira deprem ve afet sonrasında harcanacak çok daha değerlidir." dedi.

Kagawa Üniversitesi Rektör Baş Danışmanı Yoshiyuki Kaneda sunumunda Türkiye ve Japonya'da depremlere karşı dayanıklı bir toplum yaratmak için neler yapılması gerektiğine ilişkin konuları içeren bir sunum gerçekleştirdi. Konuşmasında hasarları azaltma bilimi konusuna değindi. Hasarı azaltma biliminin 'multidisipliner' bir bilim olduğunu belirttiği konuşmasında Japonya'da bu konuda geliştirilen çalışmalardan bahsetti. İstanbul depreminin kesinlikle gerçekleşeceğini ancak ne zaman olacağı konusunda belirsizlikler bulunduğunu ayrıca büyük deprem için evlerde acil müdahale çantalarının hazırlanması gerektiği, toplanma alanlarının belirlenmesi gerektiğinin oldukça önemli olduğunu ifade etti. Japonya'da ayrıca devamlılık planlarının yapıldığını, bu planların deprem sonrası tedbirler için önemli olduğunu, insan kaynakları ve uluslararası iş birliğinin çok değerli olduğunu belirtti.

Sürdürülebilir Kültürel Miras Yönetimi: İstanbul'dan Dersler

İstanbul Şehir Üniversitesi İnsan ve Toplum Bilimleri Fakültesi Doç. Dr. Alim Arlı'nın moderatörlüğünde "Kentsel Dayanıklılık ve Sürdürülebilir Kültürel Miras Yönetimi: İstanbul'dan Dersler" başlıklı oturum gerçekleştirildi. Bu oturumda; Anglia Ruskin Üniversitesi Profesyonel Doktora Programı Fakülte Direktörü Alan Coday, İstanbul Şehir Üniversitesi Şehir Araştırmaları Merkezi Öğretim Üyesi Eda Ünlü Yücesoy, İstanbul Şehir Üniversitesi Mimarlık ve Tasarım Fakültesi Dekan Yardımcısı Halil İbrahim Düzenli, Anglia Ruskin Üniversitesi Geleceğin Şehirleri Programı Kıdemli Araştırma Görevlisi Lakshmi Rajendran, Anglia Ruskin Üniversitesi Araştırma Öğrencileri Fakültesi Direktörü Nezhapi-Dellé Odeleye, İstanbul Şehir Üniversitesi Şehir Araştırmaları Merkezi Müdürü Yunus Uğur birer sunum gerçekleştirdiler.

Alan Coday İngiltere'deki kültürel miras yönetimi ve kültürel miras uygulamaları üzerine bir sunum gerçekleştirdi. İngiltere'de bina koruma emanet fonları adlı kurumların olduğunu, mirasın gelecekte de bizlere hizmet edeceği düşüncesiyle bu kültürel mirasın korunduğunu belirtti.

Nezhapi-Dellé Odeleye dayanıklılık konusunda bir sunum gerçekleştirdi ve İngiltere'de kentsel planlama alanında uygulanan bazı projelerden (Herald Projesi) bahsetti. Şehirleri oluşturan katmanlardan bahsederek şehirlerde form, biçim gibi unsurların nasıl oluşturulacağını anlattı.

Riski Yönetmek: Afete Karşı Dayanıklılık Nasıl Geliştirilir?

"Dayanıklılık" teması altında başta afetler olmak üzere çeşitli zorluklarla eş zamanlı mücadele edilerek kaynakların verimli kullanılması ve hizmetlerin iyileştirilmesi konuları tartışmaya açıldı.

Gazeteci Esra Boğazlıyan'ın moderatörlüğünü üstlendiği "Riski Yönetmek: Afete Karşı Dayanıklılık Nasıl Geliştirilir?" oturumunda İstanbul Teknik Üniversitesi Şehir ve Bölge Planlama Profesörü Azime Tezer, Su Politikaları Derneği Kurucu Üyesi ve Başkanı Dursun Yıldız, Japonya Uluslararası İş Birliği Ajansı Kıdemli Danışman Hitoshi Baba, İstanbul Teknik Üniversitesi Meteoroloji Mühendisliği Profesörü Mikdat Kadioğlu sunum yaptılar.

"Toplanma alanları kapalı olmalı"

Su Politikaları Uzmanı Dursun Yıldız konuşmasında deprem sonrasında yaşanabilecek su sıkıntısı konusunda bilgiler verdi. Yıldız yapmış olduğu konuşmasında özetle şunları ifade etti: "Deprem sonrasında 2,5 milyon insan evsiz ve susuz kalma tehlikesiyle karşı karşıya. İstanbul'daki su kaynaklarının, arıtma tesislerinin üçte ikisi zarar görecektir. Deprem sonrası çıkacak yangınlar için de su gerekli. Zira 3 bin yangın çıkacağına dair senaryolar var."

İstanbul Teknik Üniversitesi Şehir ve Bölge Planlama Profesörü Azime Tezer afete karşı dirençli şehir planlamasını ve yapılaşmanın nasıl sağlanması gerektiği konusunda bir sunum gerçekleştirdi. Afetlerle ilişkili ortaya çıkabilecek risklerin yönetiminde mekânsal planlamanın önemli olduğunu dikkat çektiği konuşmasında afet risklerinin önlenmesi için başlangıçta yapılan mekânsal planlamanın önemine dikkat çekti.

İstanbul Teknik Üniversitesi Meteoroloji Mühendisliği Profesörü Mikdat Kadioğlu afetlere karşı nasıl dirençli bir kent oluşturulabilir konusunu uluslararası çerçevede ele alan bir sunum gerçekleştirdi. İstanbul için kabul edilemez, yönetilemez riskler olduğunu

anlatan Kadioğlu şunları ifade etti: "Şu anda dünyanın en önemli problemleri, iklim değişikliği, nüfus artışı, afetler ve çevrenin yok oluşudur. Benim için risk; tehlikenin riskle çarpılmasından oluşur. Bu sebeple ya riski azaltmanız ya da tehlikeyi azaltmanız gerekiyor. Afet yönetimi bir arama kurtarma problemi değildir. Afet yönetimi bir kalkınma problemidir. Biz paramızı refaha değil yıkıma ve düzeltmeye harcıyoruz. Bu sebeple şehirlerin dayanıklılığı oldukça önemli. Bu kapsamda durumumuzun iyi olmadığını söyleyebilirim. İstanbul'da 34 bin bina ağır hasarlı olacak. Afet yönetimi bu 34 bin 34'e indirilmiştir. Biz parayı risk azaltmaya değil, müdahaleye harcıyoruz." Mikdat Kadioğlu, 5,8'lik depremin ardından çok tartışılan toplanma alanları konusunda "Park ve bahçeler birinci derece toplanma alanı değildir. Kapalı toplanma alanları olmalı. Toplanma alanlarında su tankları, foseptik olmalı." dedi.

Japonya Uluslararası İş Birliği Ajansı Kıdemli Danışman Hitoshi Baba konuşmasında depremlerle yaşayan Japonya'daki uygulamalardan ve yeni ge-

liştirilen afet risk yönetim sisteminden bahsetti. Depremlerde iktisadi kaybın önlenmesinin en bütüncül yaklaşım olduğunu, ekonomik kayıpların önlenmesi sağlanınca aslında birçok alandaki kayıpların önlenmiş olacağını belirten Hitoshi Baba konuşmasında şunları ifade etti: "Yereldeki iktisadi ölçekteki iktisadi kayıpların aynı zamanda küresel etkileri bulunmaktadır. Depremde birçok küresel ölçekteki şirket depreme faaliyetlerini durdurmak zorunda kalmaktadır. Çünkü yerelde sunulan birçok hizmet depreme sektöre uğramaktadır. Bu sebeple iş devamlılığı konsepti çok önemlidir. Bu sebeple yeni bir girişim olan BCM sistemi başlatılmıştır. Bu girişim kamu özel şirket ortaklığını zorunlu kılmaktadır. Koordineli bir şekilde eylem planının belirlenmesi ve hayata geçirilmesi gerekmektedir. Sistemin kesintiye uğramaması üzerine kurgulanmış bir stratejidir. Bu sistem kamu sektörünün daha sağlam altyapı sistemlerine yatırım yapmasını ve restorasyon çalışmalarının da daha hızlı yapılmasını öngörmektedir."



Esra Boğazlıyan / Gazeteci, Prof. Dr. Mikdat Kadioğlu / İstanbul Teknik Üniversitesi, Hitoshi Baba / Japonya Uluslararası İş Birliği Ajansı Kıdemli Danışman, Dursun Yıldız / Su Politikaları Derneği, Prof. Dr. Azime Tezer / İstanbul Teknik Üniversitesi

Kentsel Dayanıklılığa Doğru: Yerel Planlar ve Uygulamalar

MARUF'ta dayanıklılık teması altında, "Kentsel Dayanıklılığa Doğru: Yerel Planlar ve Uygulamalar" başlıklı bir oturum düzenlendi.

Reslog Türkiye Projesi Ulusal Proje Yöneticisi M. Sanan Özden'in moderatörlüğünde "Kentsel Dayanıklılığa Doğru: Yerel Planlar ve Uygulamalar" başlıklı oturumda; ICLEI Avrupa Yapılı Altyapı & Sürdürülebilir Enerji Sorumlusu Arthur Hirsch, RESLOG Türkiye Projesi Marmara Bölgesi Yerel Yönetimler Danışmanı Ervin Sezgin, Alman Şehirler Birliği Meclis Üyesi Hilmar Tevrüz V. Lojewski, Küresel Uyum Merkezi Kentler ve Doğaya Dayalı Çözümler Öncüsü Julie Greenwalt ve Beylikdüzü Belediye Başkanı Mehmet Murat Çalık yer aldı.



Arthur Hirsch / ICLEI

"Entegre planlama yaklaşımı"

ICLEI Avrupa Yapılı Altyapı & Sürdürülebilir Enerji Sorumlusu Arthur Hirsch sunumunda ICLEI (Sürdürülebilirlik için Yerel Yönetimler) adlı kurumun çalışmaları hakkında bilgi verdi. Belediyelerin ve yerel idarelerin kendileriyle benzer durumdaki diğer yerel yönetimlerle iş birliği yapmak, ortak projeler geliştirmek amacıyla ICLEI'ye katıldıklarını ifade ettiği konuşmasında iklim değişikliği, dayanıklılık, sürdürülebilirlik alanlarında çalışmalar yaptıklarını, ortak platformlar ve konferanslar düzenlediklerini belirtti. Arthur Hirsch sunumunda karar süreçlerinde ortak hareket etmenin ve entegre planlama yaklaşımının önemine değindi.

Küresel Uyum Merkezi Kentler ve Doğaya Dayalı Çözümler Öncüsü Julie Greenwalt sunumunda Küresel Uyum Merkezi hakkında bilgi verdi ve küresel düzeyde yürütülen çalışmalarını anlattı. Çalıştıkları en önemli alan-



Julie Greenwalt / Küresel Uyum Merkezi

lardan birinin küresel uyum komisyonu olduğunu belirtti ve temelde iklim değişikliği konusundaki uyum çalışmalarından bahsetti. Küresel uyum konusunda şu ana kadar etkili bir çalışma yapılmadığını ancak odaklanılan konular üzerinde yeniden çalışarak küresel uyum konusundaki çalışmaların devam ettiğini belirtti.

RESLOG Türkiye Projesi Marmara Bölgesi Yerel Yönetimler Danışmanı Ervin Sezgin sunumunda "Yerel yönetimlerde uyum projesi" hakkında bilgi verdi ve yerel yönetimlerdeki dayanıklılık konusunu göç bağlamında değerlendirdi. Bu projede birden fazla belediye ile birlikte çalıştıklarını ve birden fazla belediye ile çalışmanın çeşitlilik ve uygulama deneyimi kazandırdığını ifade etti. Yerel yönetimlerin Suriyeli göçü özetinde çalışmalarını şu ana kadar yardım etme perspektifi ile devam ettiğini, bu durumun yerel yönetimleri dayanıklılık konusunda güçlendirdiğini belirtti.

Alman Şehirler Birliği Meclis Üyesi Hilmar Tevrüz v. Lojewski dayanıklılık ve planlama konusunda bir sunum gerçekleştirdi. Dayanıklılık kavramının aslında tüpten gelen bir kavram olduğunu, dayanıklılığın sürekli elde edilen bir şey olmasa da dayanıklılığı elde etmek için çok çalışılması gerektiği üzerinde durdu. Bu konuda Alman Şehirler Derneği'nin yürütmüş olduğu çalışmalardan bahsetti. Alman Şehirler Derneği'nin 200 üyesi olduğunu, bu şehirlere dayanıklılık politikaları konusunda destek verdiklerini ifade etti.

"Kentler de canlılar gibi gelişir, değişir ve dönüşür"

Beylikdüzü Belediye Başkanı Mehmet Murat Çalık oturumda yaptığı konuşmada, kentlerin canlı birer organizma gibi çalıştığını ifade etti. Başkan Mehmet Murat Çalık yaptığı konuşmada: "Kentler de canlılar gibi gelişir, değişir ve dönüşür. Bu sürekli değişim ve dönüşüm hali altında çevresel etkilerle de karşı karşıya gelen kentleri tıpkı canlılar gibi kendini dayanıklı olmaya sevk eder. İnsan hayatında olduğu gibi kentlerde de çıkmazlar, sorunlar, felaketler, yıkımlar ve trajediler yaşanabilir." şeklinde ifadeler yer verdi. Konuşmasının devamında kentsel dayanıklılığa ve deprem felaketine de değinen Çalık "Dayanıklı bir kent oluşturmak için biz yerel yöneticiler kapsayıcı olmak zorundayız. Yan yana durabilme halinin, aidiyetin, müşterek ve mülkiyet kavramlarının tekrar sorgulandığı ve tartışıldığı bir ortamda İstanbul'un çok önemli bir gerçeği depremlerle karşı karşıyayız. Deprem altında fiziksel dokuda ciddi hasarlara yol açıyor, kentsel sistemde de aksamalar yaşıyoruz ve neticesinde kentlerimiz can ve mal kayıpları yaşıyor. Yangın, kaos ve panik ortamı oluşuyor. Kentsel dayanıklılığı yerel yönetimlerin birinci felsefesi olarak önlerine almaları ve önemsemeleri gerektiğini düşünüyorum. İstanbul gerçekten bizim huzurla yaşamak istediğimiz bir kent." dedi.



Mehmet Murat Çalık / Beylikdüzü Belediye Başkanı

Kentsel Mekânda Yerel Kalkınma

"Yerel Kalkınma" teması altında "Kentsel Mekânda Yerel Kalkınma" başlıklı oturum gerçekleştirildi. Bu oturumda şehirlerin yerel kalkınma örnekleri ele alındı. MARUF gibi platformlarda yerel kalkınma örneklerinin ele alınması ile şehirlerin birbirlerinden öğrenmeleri, bu inovatif fikirleri planlama ve politika geliştirme süreçlerine uyarlayarak hayata geçirmelerinin sağlanacağı ifade edildi.

İstanbul Teknik Üniversitesi Şehir ve Bölge Planlama Bölümü Öğretim Üyesi Prof. Dr. Gülden Erku'tun moderatörlüğünde "Kentsel Mekânda Yerel Kalkınma" başlıklı bir oturum gerçekleştirildi. Bu oturumda UNDP Türkiye Kamu Sektörü Politikaları ve Hizmetleri Portföy Yöneticisi Bülent Açıkgöz, University College London Kentsel Ekonomik Kalkınma Profesörü Le-Yin Zhang, Waterloo Belediyesi Planlama, Geliştirme ve Yasama Hizmetleri Komisyon Üyesi Komisyon Üyesi Rod Regier, Yıldız Teknik Üniversitesi Şehir ve Bölge Planlama Profesörü Yiğit Evren sunumlarını gerçekleştirdiler.



Prof. Dr. Le-Yin Zhang / University College London

"Uzun vadeli stratejilere odaklanılması gerekir"

University College London Kentsel Ekonomik Kalkınma Profesörü Le-Yin Zhang konuşmasında HABITAT toplantılarında günümüze kadar alınan mesafeye değindikten sonra büyükşehirlerin karşı karşıya olduğu sorunların çözümü için uzun vadeli stratejilere odaklanılması gerektiği, teknoloji ve ekonomi arasındaki bağlantıyı kullanarak sorunlara pozitif bir perspektiften bakılması gerektiği üzerinde durdu. Le-Yin Zhang konuşmasında şunları ifade etti; "Büyük-

şehirler çok ciddi sorunlarla karşı karşıya kalıyor. Daha etkin çalışmalar nasıl yapmalıyız konusunda kendimizi sorgulamalıyız. Bizler öyle bir çağda yaşıyoruz ki bu dönemde insanlar çok da stratejilere ilgi duymuyorlar, sadece çözümlere odaklanıyorlar. Ama uzun dönemli stratejiler aslında bizleri olmak istediğimiz yerlere ulaştırarak. Sürdürülebilir Kalkınma Amaçları ve alt başlıklarına baktığımız zaman uzun vadeli stratejilere odaklanmamız gerektiğini söyleyebiliriz. Bütün bu güçlükleri gördüğümüzde, bunlara karşı olumlu bir perspektifte düşünmemiz ve gerçek fırsatları görmemiz gerekiyor. Bu şekilde birden fazla güçlüğü aşabileceğimizi düşünüyorum. Sürdürülebilir Kalkınma Amaçları içerisinde ve yine kentsel gündem içerisinde bu fırsatları görebilmeliyiz. Bunu yapabilmemizin yolu da teknoloji ve ekonomi arasındaki bağlantıyı iyi kullanmaktan geçiyor."

"Orta büyüklükteki bir kentte bir inovasyon ekonomisi oluşturmak"

Waterloo Belediyesi Planlama, Geliştirme ve Yasama Hizmetleri Komisyon Üyesi Rod Regier yaptığı konuşma sırasında Waterloo bölgesinde inovasyon ve girişimliliğin geliştirilmesi konusunda yaptığı çalışmalarını anlattı. Rod Regier konuşmasında, "Orta büyüklükteki bir kentte bir inovasyon ekonomisi oluşturmak mümkündür. Büyük bölgelerle iş birliği yapılabilir. Bizim tecrübelerimiz doğrultusunda kentte bir inovasyon ekonomisi oluşturmak için öncelikle aciliyet hissetmemiz gerekiyor. Bilgi kurumlarına yatırım yapmanız, transfer altyapılara yatırım yapmanız, girişimciliği desteklemeniz, ekonomik paydaşlar arasında iş birliğini geliştirmeniz, dünyaya açılmanız, çeşitliliği desteklemeniz ve kentleşme anlamında kentin kendini kutlaması gerekiyor. Waterloo bölgesinde inovasyon ekonomisi oluşturma çalışmaları sonucunda bölge öyle bir değişiklikle



Rod Regier / Waterloo Belediyesi

uğradı ki, en dinamik teknoloji kümelelerinden bir tanesi ve silikon vadisi ile yarıştığı söylenebilir. Tecrübelerimiz neler, yaratıcı insanlara enerji verecek kentlerin oluşturulabilmesi için bir taahhüt ortaya koymamız gerekiyor. Bu sayede beyin gücünü, bireyleri, grupları yaratıyorsunuz, bireyleri, grupları yaratıyorsunuz bu gruplar sayesinde ekonomik seferberlik oluşturmuş oluyorsunuz. Bunu yapabilmek için de bir vizyon ve taahhüt ortaya koymamız gerekiyor. Özerk ve bağımsız bir şekilde hareket edebilme kabiliyetinin olması, iş birliği yapabileceğiniz ortak ve paydaşlarının olması gerekiyor. İş birliği potansiyeli özel sektörde var, eğitim sektöründe partnerleriniz olması gerekiyor ve gençliğin işine dâhil etmeniz gerekiyor. Yatırım yapılması için ilgi ve istencin olması gerekiyor. Yıllar içerisinde şehir yöneticileri emeklilik dışında görevlerinin başında olması gerekiyor. Bu strateji uygulamaya alındıktan sonra meyvelerini alabilmemiz o yılını aldık."

"Esnekliliği ve iyileşmeyi bölgesel kalkınma ile birlikte yakalama"

Yıldız Teknik Üniversitesi Şehir ve Bölge Planlama Profesörü Yiğit Evren yerel ve bölgesel kalkınma konulu bir sunum gerçekleştirdi. Sunumunda Türkiye şarap sektörü ile ilgili esneklik çalışmaları yaptıklarını belirterek Trakya Bölgesi ile ilgili

yapmış oldukları vaka çalışmasını anlattı. Konuşmasında vaka çalışmasını anlatmadan önce esneklik yaklaşımının teorisine değinen Evren, "Yerel ekonomik tartışmalara baktığımızda, son yirmi yılda bu tartışmalar çok değişti. Küreselleşmenin yerel kalkınma üzerine etkisi nedir, buna odaklanıldı ve kapitalizm farklı yörelerde nasıl işliyor, bunlara bakıldı. Rekabet, sürdürülebilirlik gibi kavramlar yoğun tartışmayı başlattı. Bölgeler ve bölgesel kalkınma tartışılmaya başlandı. Küresel ekonominin zayıflaması ve riski yüksek bir dünyada yaşamının sonuçları olarak politikaların ve metodların yeniden gözden geçirilmesi gerekti. Bu arada yeni bir kavram olan "esneklik" kavramı gündemimize girdi. Bu bir analitik araç. Bununla birlikte bir kent, bir bölge, bir semt, kriz durumunda krize karşı nasıl cevap veriyor buna bakılıyor. Bunun içerisinde direnç var, güçlülük var, yeniden ayağı kalkma gücü var. Esnekliğin planlamada önem kazanması, bazı sorunları da beraberinde getirdi. Esneklik kavramı çok güçlü bir kavram ve potansiyel etkilere dikkat çekiyor. Aktörlere odaklanan esnekliği anlamak çok güçlü. Yaptığımız araştırmanın sonucunu şu şekilde özetleyebilirim. Gerçek aktörleri ağları ve değişen bağlamı mutlaka göz önünde bulundurmanız gerekir." şeklinde konuştu.



Prof. Dr. Yiğit Evren / Yıldız Teknik Üniversitesi



Bülent Açıkgöz / UNDP

"Yerel kalkınma politikalarını, politikaların politikası olarak değerlendiriyoruz"

UNDP Türkiye Kamu Sektörü Politikaları ve Hizmetleri Portföy Yöneticisi Bülent Açıkgöz UNDP'nin kalkınma programı özelinde yerel ve bölgesel kalkınma bağlamında kapsayıcılık ve sürdürülebilirlik noktasındaki deneyimleri üzerine bir sunum gerçekleştirdi. Sunumundan önce yerel ve bölgesel kalkınma sorunu üzerine şunları ifade etti: "Türkiye'de yerel kalkınma sorunsalı nedir? Türkiye genelinde özellikle kentler arası, bölgelerarası, kent içi, bölge içi, kent ve kırsal arasında gelişmişlik farklılıklarını görebiliyoruz. Türkiye için en temel gözlemlerden biri doğu batı eksenli kalkınmışlık sendromudur. Diğer taraftan özellikle kıyı kentleri ile iç kesimler arasındaki farklılıklar söz konusudur. UNDP yerel kalkınma politikalarını, politikaların politikası olarak değerlendiriyor. Çünkü bir şekilde yerel kalkınma bizler için tarım ve kırsal kalkınma; ulaştırma, sanayi, inovasyon, teknoloji, insan kaynakları, mekân planlama gibi birçok konuyu ve birçok politika alanını kapsayan bir konu. O yüzden aslında biraz daha bütüncül yaklaşım bu konuya biraz daha entegre bakmakta fayda olduğu kanaatindeyiz."

Yerel Kalkınma Potansiyelini Ortaya Çıkarmak

İstanbul Kalkınma Ajansı Proje Direktörü Mehmet Onur Partal'ın moderatörlüğünde "Yerel Kalkınma Potansiyelini Ortaya Çıkarmak" başlıklı bir oturum düzenlendi. Bu oturumda Last Post Fund & Uluslararası İklim Müzakereleri Eğitmeni İletişim Sorumlusu Justine McIntyre, Hudson Yards Hell's Kitchen Alliance Direktörü Nikkole Mojica, Dünya Bankası Operasyon Görevlisi Tamara Nikolic, TEPAV Proje Yöneticisi Yakup Peker, Balıkesir Büyükşehir Belediye Başkanı Yücel Yılmaz birer sunum gerçekleştirdiler.



Justine McIntyre / Last Post Fund



Nikkole Mojica / Hudson Yards Hell's Kitchen Alliance



Tamara Nikolic / Dünya Bankası



Yakup Peker / TEPAV



Yücel Yılmaz / Balıkesir Büyükşehir Belediye Başkanı

"Bulduğumuz çevrenin ve mahallenin geliştirilmesi için çalışıyoruz"

Hudson Yards Hell's Kitchen Alliance Direktörü Nikkole Mojica New York'ta bulunan Hudson Yards Mahallesi'nin nasıl dönüştüğü nasıl dünyanın en önde gelen kentsel alanı haline geldiğine ilişkin bir sunum gerçekleştirdi. Sunumunda kentsel dönüşüme ilişkin uygulanan yöntemlerden bahsetti. Nikkole Mojica konuşmasında şunları ifade etti: "Benim kurumum kâr marjı gütmeyen bir kuruluş ve bulunduğumuz çevrenin ve mahallenin geliştirilmesi için çalışıyoruz. Bunu yaparken kullandığımız araçlar var. Küçük işletme hizmetleri, ekonomik faaliyetlere katkıda bulunmak için çalışanların, iş arayanların eğitilmesini sağlayan bir hizmet sunuyoruz. Coğrafi alanlar bağlamında da mülk sahiplerini, tüm paydaşları bir araya getirmeye çalışıyoruz. Yani mahallenin ihtiyaçlarının karşılanmasını sağlıyoruz. 75 kadar farklı büromuz var, mahalle güzelleştireme bürosu var, küçük işletmelerin desteklenmesi birimi var. Daha iyi, canlı ticari koridorlarının oluşması için bazı çalışmalar gerçekleştiriliyor. Bu küçük işletmeler için de bir fırsat oluyor. Park, rekreasyon departmanı, ulaşım ve yerel kalkınma birimleri ile ayrıca kent parklar departmanı var. Kent parklar departmanının amaçları ağaç dikimine ihtiyacı olan yerleri tespit etmek, ağaç dikimi gerçekleştirmek ve bakımını sağlamak. Plaza programımız var, bunun içerisinde kamu alanlarını geliştirmeye

çalışıyoruz. Kentsel dönüşümde ilgili taraflar arasındaki iletişimin güçlendirilmesi oldukça önemli."

"Güneydoğu Avrupa Kentsel Ortaklık Projesi"

Dünya Bankası Operasyon Görevlisi Tamara Nikolic Dünya Bankası'nın kentsel ortaklık projesi ve katılımı yöntemleri üzerine bir sunum gerçekleştirdi. Sunumunda Dünya Bankası'nın Güneydoğu Avrupa'da 7 ülkeyi kapsayan kentsel ortaklık projesi hakkında bilgiler verdiği konuşmasında, "Kentsel ortaklık projesinin amacı yerel yönetimlerin kapasitesini Güneydoğu Avrupa'da artırmaktır. Bu programla birlikte yerel kalkınmaya destek olmak, yerel yönetimlerin kapasitesini artırmak istiyoruz. Bu programın amacı mümkün olduğunca vatandaşları karar alma sürecine dahil etmektir. Çünkü vatandaş katılımı her zaman söz konusu değil. Kentsel ortaklık programı 9 yıl önce başladı. Öncelikle hedef alandaki yerel yönetimlerde hâlihazırda sorunlar nelerdir bunlara bakıldı. Hedef bölgede sorunlar neler, talepler neler, bunları belirleyerek bunlara bir çözüm bulabileceğimizi ve bunun için gerekli araçları bulabileceğimizi düşündük. Doğu Avrupa'daki bu ülkeler eski Sovyetler Birliği'nin bünyesinde olan yerlerdi. Bu şehirlerdeki çalışanlar tekrar bir araya nasıl getirebiliriz bunun üzerine çalıştık. Özellikle profesyoneller, aynı standarta nasıl tekrar bir arada çalışabilir, fikir alışverişini yapabilir, iyi köstü uygulamaları paylaşsın birbirinden nasıl bir şey öğrenebilirler öncelikle bunlara baktık. Bu proje kapsamında yönetimler der-

neği, ilgili bakanlıklar, ulusal hükümetler ile iş birliği yaptık. Kentlerin kendi kapasitelerini artırmalarını hedefledik. Yani sadece dış desteğe bağlı kalmadan kendi kaynaklarını kullanarak kentler bunu yapсын istedik."

"Kentlerin mekân kurgusu değişti"

TEPAV Proje Yöneticisi Yakup Peker TEPAV'ın yerel kalkınma faaliyetleri ve stratejileri ile ilgili bir sunum gerçekleştirdi. Sunumunda öncelikle TEPAV hakkında bilgi veren Yakup Peker sunumunda, "TEPAV 2004 yılında TOBB'un önderlik ederek kurduğu bir düşünce kuruluşudur ve partiler üstü çalışmaktadır. Tarafsız bir şekilde akademi ile özel sektör arasında iş birlikleri yapıp çeşitli alanlarda Türkiye ekonomisi ile ilgili projeler geliştiriyoruz. Türkiye'de neden yerel kalkınma gündemi biraz daha önem kazanmaya başladı ve neden daha fazla kazanacak bundan biraz bahsetmeye çalışacağız. Türkiye son 20-30 yıl içinde hızlı bir şekilde kişi başına milli gelirini arttırdı. Gelişmişlik düzeyi de belli ölçüde yükseldi. Aslında kişi başına düşen geliri 3000 dolar seviyesinden 10000 dolarlar seviyesine kadar yükseldi. Bunu yaparken tabii içerisinde birçok şey değişti, ihracat yapısı değişti, sanayi yapısı değişti. Ama bunların dışında aslında kentlerin de mekânsal kurgusu değişti. NAsA'dan elde edilen ışık haritalarının incelemesinde ülkemizdeki kentlerin nasıl değiştiğini ve geliştiğini görebiliyoruz." ifadelerine yer verdi.

"Komşuluğumuzu iş birliği ve fırsatlara çevirmeye çalışıyoruz"

Balıkesir Büyükşehir Belediye Başkanı Yücel Yılmaz: "İstanbul bin yıllık kadim bir devletin medeniyetler bileşkesi. Benim yaşadığım şehir çoklu kültürün yaşadığı kadim bir yerleşke. Fakat geçiş yolu olduğumuzdan dolayı bu tarihi kültürel miraslarımızla beraber bu değişimlerden ve dünya hareketliliğinden kaynaklı şehirlerimizde bir yerleşim planı altyapısı ancak cumhuriyetle birlikte gerçek manasını bulmuştur. Türkiye'nin ivedi bir şekilde finans sağlayarak evrensel şehir hayatına geçişi sağlaması gerekir. Türkiye çok hızlı mesafe alıyor. Bu değişime bizim insanımızın mükemmel uyum sağladığını gösteren bir anekdot anlatmak istiyorum. Uluslararası ticaret yapan bir tanıdığım şunu ifade etmişti; 'Siz gerçekten Araçlarla onların medeniyetini bildiğiniz için çok iyi iletişim kuruyorsunuz, Ruslarla hiçbir problem yaşamıyorsunuz, Fransızlarla hemen geçiniyorsunuz.' Yani biz Avrupa'da Avrupalı gibi Asya'da Asyalı gibi davranmayı biliyoruz. Dünyada evrensel bir yapımız var ve bizim insanımız dünyanın neresine giderse gitsin adaptasyon problemi yaşamadan içine girdiği medeniyetle anlaşarak yaşıyor. Biz diğer şehirlerle rekabet yerine bütünleştirici olmaya çalışıyoruz. Biz komşu şehirlerle olan komşuluğumuzu iş birliği ve fırsatlara çevirmeye çalışıyoruz."

Connecting Global Competence



IFAT Eurasia

Avrasya'nın Lider Çevre Teknolojileri Fuarı

Eurasia's Leading Trade Fair for Environmental Technologies

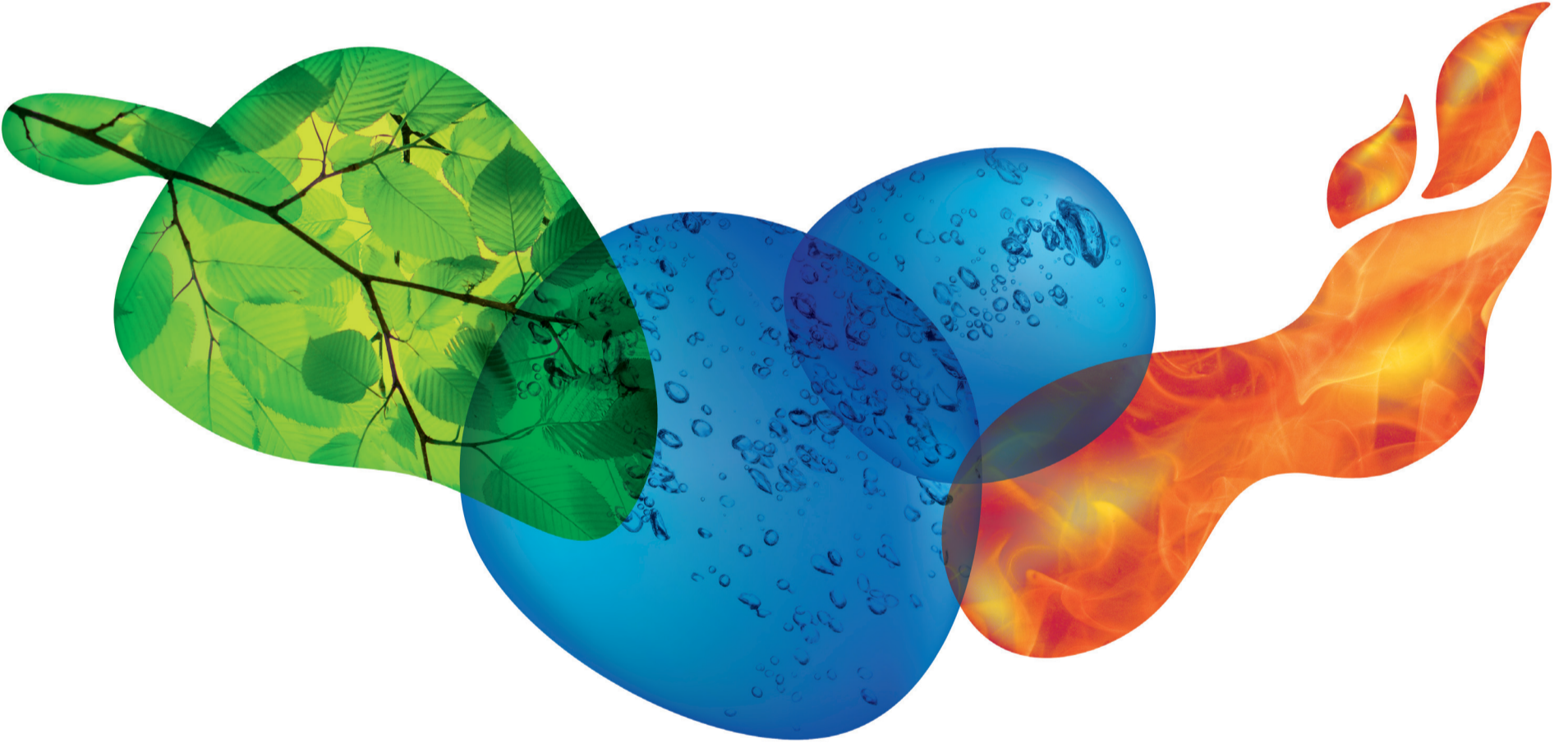

Organizasyon
MMI Eurasia Fuarcılık
www.ifat-eurasia.com



BU FUAR 5174 SAYILI KANUN GEREĞİNCE TOBB
(TÜRKİYE ODALAR VE BORSALAR BİRLİĞİ) DENETİMİNDE DÜZENLENMEKTEDİR.



Başkanlar Konuşuyor: Birlikte Düşünmek, Birlikte Hareket Etmek

Marmara Uluslararası Kent Forumu'nda (MARUF) İzmit Eski Belediye Başkanı ve Marmara Belediyeler Birliği Kurucu Başkanı Erol Köse'nin moderatörlüğünde "Diyalog Marmara | Başkanlar Konuşuyor: Birlikte Düşünmek, Birlikte Hareket Etmek" başlıklı özel bir oturum gerçekleştirildi.

Özel oturumda Marmara Belediyeler Birliği Başkanı ve Kocaeli Büyükşehir Belediye Başkanı Doç. Dr. Tahir Büyükkakın, Bursa Büyükşehir Belediye Başkanı Alınur Aktaş, Sakarya Büyükşehir Belediye Başkanı Ekrem Yüce, Balıkesir Büyükşehir

Belediye Başkanı Yücel Yılmaz, Edirne Belediye Başkanı Recep Gürkan, Yalova Belediye Başkanı Vefa Salman, Bağcılar Belediye Başkanı Lokman Çağırıcı, Büyükşehir Belediye Başkanı Dr. Hasan Akgün, Çorlu Belediye Başkanı Ahmet Sarıkurt, birlikte üretmenin ve hareket etmenin önemine vurgu yaptılar.

"Yeni Dünya Bu Yapıyı Kaldırmıyor"

Kamu yönetimlerinin değişen ve gelişen dünyayı dikkate alması gerektiğini ifade eden MBB Başkanı ve Kocaeli Büyükşehir Belediye Başkanı Tahir Büyükkakın "Meseleye bakışımız ile ilgili problem var. Kamu yönetimine ilişkin kullanılan araçlar, 19. yüzyılda şekillenmiş fonksiyonel yapılar. Gelişen ve değişen yeni dünya bu fonksiyonel yapılara uygun değil. Yeni dünya bu yapıları kaldırmıyor. Gelecekteki dünyanın yönetimini geçmiş yapılarla yapamazsınız. Bizim yapmamız gereken en önemli mesele 19. yüzyılda şekillenmiş fonksiyonel yapıları gelişen dünyada kullanılabilecek bir geçiş," diye konuştu. Daha sonra Başkan Büyükkakın konuşmasına şöyle devam etti: "Marmara Belediyeler Birliği olarak gelişen şehirlerde önemli sorunlara ortak çözümler üretmeliyiz. Bunların başında atık yönetimi ve bertaraf konusu geliyor. Gelişmiş şehirlerde kişi başı 1 kg çöp üretilir. Kocaeli'de 2 milyon nüfus göz önüne alındığında günde 2 milyon kg çöp demektir. Bunun bertarafı için günlük 2 bin tonluk bir bertaraf tesisi kurulması gerekir. Bunun yapılması için harcanması gereken kaynak 1,5 milyar TL'dir. Bizim yapmamız gereken havza bazlı bir atık bertaraf yönetimi oluşturamamızdır.

Birlik göz önüne alınmalı ve kaynaklar ortak kullanılmalıdır, bu şekilde



Tahir Büyükkakın / MBB ve Kocaeli Büyükşehir Belediye Başkanı

de daha fazla verim alabiliriz. Marmara Belediyeler Birliği olarak bir ölçek ekonomisi yaratarsak elimizdeki kaynakları, insan kaynaklarını da dikkate alarak rotasyonla birlikte çalıştırabiliriz. Bu sayede aynı bütçelerle çok daha verimli hizmetler yapabiliriz. Bizim bu kaynakları havza bazlı, insan kaynaklarını da doğru kullanarak, doğru yönetmemiz gerekiyor. Birliklerin işlevselliğinin önümüzdeki süreçte artırılması gerektiğine yürekten inanıyorum. Birliklerin mevzuatı yeterli. O mevzuatı verimli ve ortak alanlarda etkin kullanırsak, çok ciddi işler yapma fırsatımız olacak."

"Vatandaşın İsteddiği En Önemli Şey Güven Duygusudur"

Belediye başkanlığında başarıyı yakalamak için yapılması gerekenleri anlatan MBB Encümen Üyesi ve Sakarya Büyükşehir Belediye Başkanı Ekrem Yüce konuşmasına şöyle devam etti; "Belediyecilik bir aşk, sevdadır, özveri işidir. Belediyede mum olmak gerekiyor. Mum olmazsanız belediye başkanlığı yapamazsınız. Eğer etrafı aydınlatma diye bir aşkınız, hevesiniz yoksa bu işi yapamazsınız. Çünkü belediye başkanlığı bir meslek değildir.

Günümüzde büyükşehir belediye başkanı olmayı, ateşten gömlek giymek gibi değerlendiriyorum. Bu gömleği giymeye hazır değilseniz hiçbir faaliyette başarı sağlayamazsınız.

Şehirlerimizi en çok etkileyen en önemli sorunlardan biri çarpık yapılaşmadır. Kent sel dönüşümlere daha fazla önem vererek, çarpık yapılaşmanın önüne geçmeliyiz. Kentlerde yaşayan vatandaşlara ortak yaşama, ortak düşünme bilinci aşılanması için çalışmalar yapılmalıdır. Yaşanabilir kentler oluşturmak, birlikte hareket etmek ortak değerler üretmekle mümkün olur. Belediye başkanından vatandaşın istediği en önemli şey güven duygusudur. Eğer vatandaş güven aşılayamamışsanız, ağızla konuş



Ekrem Yüce / MBB Encümen Üyesi ve Sakarya Büyükşehir Belediye Başkanı

tursanız yaptığınız hiçbir hareket size başarı getirmeyecektir.

Biz kentimizdeki yaşam standartlarını iyileştirmek ve vatandaşlarımızın konforunu artırmak için kendimize vizyonlar, hedefler belirledik. Bu ilkelere birincisi, rahat ve kolay ulaşım sistemlerine sahip olmaktır. İkincisi, afetlere karşı hazırlıklı olmaktır. Üçüncüsü, kültürel zenginliğimizden güç almaktır. Biz Sakarya'yı şehirlerin şehri olarak tarif ediyoruz. Engelli ve muhtaçların toplumu ile bütünleşmiş bir yaşam sergilemesi için gerekli çalışmalar yapılmalıdır. Engellilerin toplumla bütünleşmesini sağlayamazsanız, çağdaş yönetim sistemi oluşturamazsınız.

"Yatay Yapılaşmadan Taviz Vermeden Yeni Bir Şehir Kurduk"

Büyükçekmece Belediye Başkanı ve Marmara Belediyeler Birliği Encümen Üyesi Dr. Hasan Akgün, "Birlikte Düşünmek, Birlikte Hareket Etmek" konulu özel oturumda yaptığı konuşmada, Türkiye'de ve İstanbul'da deprem gerçeğine dikkat çekerek, alınması gereken önlemler hakkında çağrıda bulundu. Son günlerin en çok konuşulan konusu deprem ve şehircilik üzerine konuşma yapan Başkan Dr. Hasan Akgün, "Şimdi Ankara'ya sesleniyorum: İmar barışı çıkartınız. 1389 belediyenin bütün teknik elemanlarını saf dışı yaptınız. Depremde vatandaşın düşüncü salonuna gitti orası yıkıldı. Allah korusun çok sayıda hayatın kaybedilmesine sebebiyet verdi diyelim, bunun sorumlusu kim?"



Dr. Hasan Akgün / MBB Encümen Üyesi ve Büyükşehir Belediye Başkanı

Deprem konusunu sık sık dile getiren Başkan Akgün sözlerine şu şekilde devam etti: "Deprem gerçeği çok önemli bir meseledir. İstanbul'un nasıl çok kötü bir kentleşme örneği sergileyerek bugünlere geldiğini birebir yaşayan kişiyim. Sadece bir

soru soracağım; İstanbul'da planlama büroları kurduk, 500 kişi çalıştı. Muhteşem bir plan yaptık sonra yırttık, çöpe attık. Yerine bir şey koyduk mu? Koymadık. İstanbul'daki en büyük sorun nedir? Ölülerimizi gömecek mezar bulamıyoruz. İmar barışı denizle belde belediyelerin verdiği insanların kullanımına açılan binalar çok acele bir şekilde teknik ekipler ve üniversiteler tarafından incelenmelidir. Yıkılması gerekenler yıkılmazsa ve bu şekilde devam ederken deprem olursa, İstanbul'da ölüm sayısı eğer 100 bin olacaksa bunu bir kat daha artıracaktır. Bu konu uzun zamandır benim şahsi olarak kafamda bulunan ve birçok toplantıda dile getirmiş olduğum konudur. İmar barışından istifade eden vatandaşların can ve mal güvenliğini nasıl sağlayacağız? Bu benim için çok önemli bir konudur."

"İnsanoğlunun En Hızlı Tükettiği Şey Zaman ve Sağlık"

"İnsanoğlunun en hızlı tükettiği şey zaman ve sağlıktır." diyerek sözlerine başlayan Yalova Belediye Başkanı Vefa Salman "Toplumsal, kamusal, ulusal ve küresel baktığımızda en fazla doğayı ve çevreyi tüketiyoruz. Marmara'yı ilgilendiren Marmara Denizi'dir. Değerli dostlar, Marmara Denizi giderek elden gidiyor. Bugün doğan bir çocuk kesinlikle Marmara Denizi'ne giremeyecektir. 2014'de yosun Yalova'da sorundu. 24 saat ekiplerimizin çalışmasına rağmen yosun sorunu çözemedik. Daha sonra Kartal Belediyesi ile birlikte ortak bir çalışmaya imza attık. Marmara Denizi'nde etrafında arıtması olmayan deşarj tesislerinin yarattığı kirlilikten dolayı, suyun geçirgenliği azaltılmasıyla dipte bulunan yosunların gün ışığını görmek için deniz yüzeyine çıkması ve karaya vurmasıyla Yalova'yı yosunlar kaplamıştır ve hala devam etmektedir. Ve acıdır ki, Marmara Denizi'nden çıkan balığın artık yenilmeyeceğini söylemişlerdir. Bu konu Marmara Denizi'ne kıyısı olan şehirleri yöne-

ten belediye başkanlarını direkt ilgilendiren konudur." dedi.

Başkan Vefa Salman sözlerine şöyle devam etti: "En güncel konumuz deprem konusudur. 17 Ağustos 1999 yılında bu acıyı yaşadık. 45 saniye sürdü. Ben o dönemde yerel bir gazetemin imtiyaz sahibiydim. Oradan çıkarılan dersler yeterli miydi? Değildi. O dönemde belediye meclis üyeliği yapıyordum. Çok doğru kararlar alındı Yalova'da. Bodrum şartı, yatay-düşey taşıyıcının sayısı arttı, perde beton şartı getirildi. O depremde biz şunu öğrendik. Öldüren deprem değil, binalardır. Bunun içinde ben Yalova'da elimden ne gelirse yaptım. Geçen sene erken uyarı için bir deprem sistemi kurdurduk. Bilimsel bir değeri yok ama kurdumuz günden beri her depremi bize bildirdi. Bunun bilimselliği mutlaka ileride netleşecektir. Ama bizim yapmamız gereken şu; sağlam bina yapmalı, yaptırmalıyız. Biz belediye başkanlarına, yerel yöneticilere ağır sorumluluk ve görev düşüyor. Yalova'ya 4 kat üzeri imar vermedim, vermeyeceğim. Yalova'nın çevre kenti kimliğini korumak zorundayım. Yalova, İstanbul-Bursa-Kocaeli üç-



Vefa Salman / Yalova Belediye Başkanı

geni arasında bir vaha gibi duruyor. Beton çözümlü olan kentlerin arasında insanlar nefes almak adına Yalova'ya gelecekler. Doğanın her motifini görebilirsiniz. Yalova, %59'u orman olan bir kent. Yalova'nın, kaplıcası, denizi, şelalesi, gölü var. Coğrafi güzellik adına ne ararsanız var. Kocaeli'ne 40 dk, Bursa'ya 45 dk uzaklıkta. Yeni yapılan köprü ile havaalanına daha yakın. Eğer Yalova'yı ve Yürüyen Köşk'ü görmediyseniz, mutlaka hepinizi bu dünyadaki cennet olarak görülen Yalova'ya bekliyorum."

"Belediyecilikte Şehir Ekonomisi Önemli Bir Çalışma Başlığıdır"

MBB Encümen Üyesi ve Bursa Büyükşehir Belediye Başkanı Alınur Aktaş, bugün gelinen noktada şehir yönetimlerinin sorumluluklarının, cevaplanması gereken sorunların ve çözülmesi gereken meselelerin nüfus artışına bağlı olarak sürekli büyüdüğüne dikkat çekerek, gelişen teknoloji ile birlikte şehir çözümlerine olan yaklaşımların da değiştiğini ifade etti.

Başkan Alınur Aktaş "Belediyeciliğin bir yaşam şekli, aşk ve heyecan işi olduğunu düşünüyorum. Belediyecilik sadece mühendislik değildir. Belediyecilik sadece para yönetmek, sadece insanı yönetmek de değildir. Ben bunu 3P olarak vurguluyorum; para, proje, personel. Bu üç P'yi iyi



Alınur Aktaş / MBB Encümen Üyesi ve Bursa Büyükşehir Belediye Başkanı

yönetirseniz belediyecilik noktasında iyi şeyler ortaya koyuyorsunuz. Belediyelerin hepsinin kendisine göre sorunları var. Bu sorunları altı konu başlığı altında toplamak ister-

sek; imar ve kentleşme, altyapı ve çevre, ulaşım, yeşil ve ağaç, şehir ekonomisi, gençlik ve kadın. Bunlar bana göre belediyecilikte en önemli konu başlıklarıdır. Özellikle altı konu başlığından bahsettim bu başlıklardan şehir ekonomisi bana göre belediyelerin en çok ihmal ettikleri konulardan bir tanesidir. Bugün doğumdan ölüme kadar her işte, bütün hizmetler belediyeler tarafından yerine getiriliyor. Herkese hizmetler noktasında dokunulmaya çalışılıyor. Bunları yaparken şehir ekonomisini canlı tutup kaynak üretmek gerekiyor. Belediyelerin geliştirdikleri projelerle esnafa dokunması gerekiyor. Yerel yönetimlerin şehir ekonomisine dair projeler geliştirmesi çok önemlidir." dedi.



Prof. Dr. İlhan Tekeli / ODTÜ, Selahattin Yıldırım / MBB Eski Genel Sekreteri, Dr. M. Cemil Arslan / MBB Genel Sekreteri, Ezgi Küçük / MARUF Program Koordinatörü, Doç. Dr. Alim Arlı / İstanbul Şehir Üniversitesi, Prof. Dr. Gülden Erkut / İTÜ
Dr. Yunus Uğur / İstanbul Şehir Üniversitesi, Doç. Dr. Aslı Ceylan Öner / İzmir Ekonomi Üniversitesi

Farklı Fikirlerin Ortak Platformu: MARUF

Marmara Belediyeler Birliğinin (MBB) ilkinin 1-2-3 Ekim 2019 tarihlerinde düzenlediği Marmara Uluslararası Kent Forumu 5 binden fazla katılımcıyı üç gün boyunca İstanbul Kongre Merkezi'nde ağırladı. Marmara Urban Forum'a 25 ülkeden 200'den fazla konuşmacı katıldı. Programın kapanış oturumu MARUF Program Koordinatörü Ezgi Küçük'ün moderatörlüğünde gerçekleştirildi.

İstanbul Kongre Merkezi'nde üç gün süren programda, 51 oturum gerçekleştirildi. Programın kapanış oturumu MARUF Program Koordinatörü Ezgi Küçük'ün moderatörlüğünde gerçekleştirildi. Kapanış oturumuna Marmara Belediyeler Birliği ve Kocaeli Büyükşehir Belediye Başkanı Doç. Dr. Tahir Büyükakın, Marmara Belediyeler Birliği Genel Sekreteri

Dr. M. Cemil Arslan, İzmir Ekonomi Üniversitesi Öğretim Üyesi Doç. Dr. Aslı Ceylan Öner, İstanbul Şehir Üniversitesi İnsan ve Toplum Bilimleri Fakültesi Öğretim Üyesi Doç. Dr. Alim Arlı, Yürütme Kurulu Üyeleri; Gülden Erkut, Yunus Uğur, MARUF Danışma Kurulu Üyeleri; İlhan Tekeli, Selahattin Yıldırım katıldı. Forumun dünyadaki bilginin buraya aktarılması konusunda aracılık ettiğini ifade eden Marmara Belediyeler Birliği Genel Sekreteri M. Cemil Arslan, "MARUF,

Türkiye'deki bu alanda ilk ve en büyük uluslararası kent forumu oldu. Dünyadaki en büyük 5 kent forumundan biri olmayı amaçlıyoruz. Yerel yönetimler, kamu kuruluşları ve özel sektör, üniversiteler, finans kuruluşları, sany kuruluşları, medya ve sivil toplum kuruluşlarını mümkün olduğunca bir araya getirmeye çalıştık. Disiplinler arası ve sektörler arası ilişki kurmadan böyle bir hareketin başarılı olacağını düşünenlerden değiliz." dedi.

"MARUF Kente Sorun Olarak Değil, Umut Olarak Bakıyor"

Danışma Kurulu Üyelerinden Prof. Dr. İlhan Tekeli programla ilgili kapsamlı bir değerlendirmede bulundu ve özellikle gelecek programlarda olması gereken hususlara değindi. Prof. Dr. İlhan Tekeli konuşmasında; "MARUF bir anlamda HABİTAT2'den sonra İstanbul'da yapılan en büyük toplantı. Bu tür organizasyonlarda çok geniş bir ajanda ortaya konuluyor ve bu ajanda da herkes sunduğu katkı ile yer alıyor. Bu durum şöyle bir eksikliği içeriyor; 'derinlik problemi'. Konular derinliğine tartışılmıyor. Üç gün oldukça uzun. Bunun içine yer yer derinlik katabilir miyiz? O zaman açılış şenliği ile yaşanan bir sonuç elde edilebilir ve MARUF'a referans verilebilir. MARUF gelişmiş bir düşünce olarak ortaya çıkar. Eğer bir markalaşma söz konusu ise toplantılarda bir konunun derinlikle ele alınmasına ihtiyaç olduğunu düşünüyorum.

Bir toplumda güven yoksa, sosyal sermaye de yoktur

'Çözüm üreten kent' bu çok güzel bir motto, çünkü bir kent toplantısı kente sorun olarak bakmıyor, umut olarak bakıyor, çözüm arıyor. Ama burada önemli bir eksiklik olduğunu düşünüyorum. Türkiye'de niye biz çözüm üretmiyoruz? Niye sorunlarımızı sürekli biriktiriyoruz? Bunun cevabını aslında biz biliyoruz. O cevap şu; güven sorunu. Bir toplumda güven yoksa sosyal sermaye de yoktur, iş yapabileceği kapasitesi de yoktur. Güven konusunda Türkiye dünyada sondan üçüncü. Dünyada hiçbir konuda bu kadar geri değiliz ve biz hiç bu konuyu konuşmuyoruz. Biz güven problemini nasıl açacağız? Çözüm üreteceksek yerel yönetimler üzerinden yapmamız gerek. Çünkü bu platformda somut işler yürütülüyor. İnsanlar birbiriyle yüz yüze olduğunda güven duyabilir. Bu durum, siyasi kül-

türümüzün bir parçası. Siyasi kültürümüz içinde ötekileştirme kültürü var. Ötekileştirilen bir toplumda bir sorun çözülebilir mi? Birinin çözdüğüne öteki 'hayır' diyecektir. Sürekli olarak çözüm konusunda konsensus üretilemeyen bir siyasi kültür içinde yaşıyoruz. Çözüm üretmek istiyorsak bu konuyu merkeze almamız gerektiğine inanıyorum.

Derinleşilmesi gereken konulardan bir diğeri; 20 yıl önceki yapıda kentlerimiz büyüyordu. Büyürken tek merkezli olan bu kentlerin merkezinde sürekli bir yoğunlaşma oluyordu. Bu kentlerin merkezindeki yoksulluğu ve sorunların yoğunlaşmasını getiren bir süreçti. Bugün artık bu sorun ortadan kalktı. Kentlerimiz büyürken desant-ralize oldu. Bu da büzülen kentler diye kavramlarla ifade ediliyor. Bu, farkında olmamız gereken bir durum. Bizim önmüze geçmişte olmayan bir fırsat penceresi aralmıyor. Eğer geçmişteki sorun günümüzde de sürseydi bugün kent merkezlerinde yaşamazdık. Çok sayıda yeni merkez oluyor. Bunlar yan yana oluyor ama biz bunun kuramını bilmiyoruz. Biz bunun versine de sahip değiliz. Anlık veri de buna cevap veremez. Arkasında teoriniz yoksa veri bir şey söylemez. Aruk şöyle bir büyük soruyla karşı karşıyayız: 'Peki biz nasıl plan yapacağız?' Verimiz az, teorimiz belirsiz, bu plan yapmamız anlamına gelmez. Bu keyfi olarak ne istersek yaparız anlamına da gelmez. Bu hem planı hem teoriyi birlikte yapacağız anlamına gelir. Bu planlamaya yeni bir felsefe ile bakmak demektir. İşte bu sorunun cevabını MARUF toplantısında arayabiliriz. Eğer siz büyük soruları formüle etmezseniz, küçük sorularda kaybolup gidersiniz."

"Konuşarak Vakit Geçirilmesini Doğru Bulmuyoruz"

Marmara Urban Forum'un hayata geçmesini mümkün kılan Marmara Belediyeler Birliği Başkanı ve Kocaeli Büyükşehir Belediye Başkanı Tahir Büyükakın bir değerlendirme konuşması gerçekleştirdi. Konuşmasında; "Biz aslında modernleşme ile birlikte inanılmaz şeyler başardık, hayata dair bilgilerimizi pekiştirdik ve inanılmaz bir bilgi birikimi oluştururken, uzmanlaşmanın getirmiş olduğu körleşmeye de sebep olduk. Olup biteni eleştiriyoruz ama buna sebep olan etkenlerin farkında olmuyoruz. Çünkü felsefeden uzaklaşıyoruz. Oysa yaşadığımız dünyayı anlayabilmek için daha disiplinler arası yaklaşıma hakim olmak gerekiyor. Sadece değerli mimar arkadaşlarımızın meseleye bakışı yeterli olmuyor. Kamu yönetimi alanında yetkili olanların ve ekonomistlerin

de söyleyeceği şeylere ihtiyacımız var. Dolayısıyla hepsini üst üste koymak gerekiyor. Disiplinler arası bütüncül bakış açısı mutlaka bize lazım. Bence MARUF'un başardığı ve bundan sonra da başaracağına inandığım şey, farklı disiplinleri bir araya getirerek meselenin tüm boyutları ile tartışıldığını sağlamak. Şehirleşmenin lokomotifini globalleşme ile yerelleşme arasındaki ilişkidir. Aslında ekonomik sistem böyle şehirler yaratır. Bunun derinleşmesine analizini yapmazsanız habire tartışsınız. Bu böyle olmak zorundadır. Çünkü bu üretim biçimimizle, üretimde kullandığımız teknolojik araçlarla aslında kendimize bir dünya yaratırız. O ekonomi, beraberinde şehri ve şehrin estetiğini getirir. Bunu derinlemesine analiz etmeden gerekli olduğunu bir kez daha hatırlatmak istiyorum. Çözüm üretme

konusunda bir nokta belirlemiştik. 'Çözüm Üreten Kentler' demiştik. Çözüm konusunda ciddi tebliğler sunuldu. Akademisyenler, belediye başkanları, uygulamacılar, sivil toplum kuruluşlarının temsilcileri güzel şeyler söyledi. Türkiye'nin belediyeçilik deneyimi ile dünyanın farklı şehirlerinin deneyimleri birlikte değerlendirildi. Günümüz dünyasının meselelerine çözüm üretmek için neler yapabiliriz diye konuştuk.

Bundan sonraki süreçte iş yapma zamanı. Sürekli konuşarak vakit geçirilmesini doğru bulmuyoruz. Bundan sonra aksiyon almak için belediyelerin de hızla hareket etmeleri için çalışmalar başlatacağız. Emegi geçenlere teşekkür ediyorum. En çok da ilk gün açılıştaki; 'Bize güzel bir dünya bırakın!' diyen çocuklarımıza teşekkür ediyorum." şeklinde konuştu.

"Biz Bu Forumda Birçok Köprü Kurduk"

MARUF Yürütme Kurulu Üyelerinden İzmir Ekonomi Üniversitesi Öğretim Üyesi Doç. Dr. Aslı Ceylan Öner konuşmasına sürece nasıl dahil olduğunu anlatarak başladı ve şu hususlara dikkat çekti; "Bu forumun amacı 'çözüm üreten kentler'di. Çözüm

üretmenin başlıca başlangıcı, doğru soruları sormaktır. Doğru soruların çözümü belki de %60-70'idir. Akademisyen olarak benim görevim ve bütün akademisyenlerin görevinin doğru sorular sormak ve kritik düşünceleri buraya getirmek olduğuna hep inandım. Onun için her zaman sorularımızda bazı şeyleri tespit etmek ve doğru soruları sorarak bunları ger-

çekten doğru aktörlere transfer etmekle görevli olduğumuzu düşünüyorum. Çözümler kolay gelmiyor. Çözümler sadece istekle geliyor. Kentleşme; kültürel, politik, ekonomik ve sosyal boyutlarıyla var olan bir olgu. Biz bu forumda birçok köprü kurduk. Daha sonraki yollarda da büyüyerek farklı şeyler yapmak isteriz." dedi.

"Etkileşimlerden İş Birliği Modeli Çıkarabilmek Çok Önemli"

MARUF Yürütme Kurulu Üyelerinden, Şehir Üniversitesi İnsan ve Toplum Bilimleri Fakültesi Öğretim Üyesi Doç. Dr. Alim Arlı, "Kent meselesini düşünürken farklı paydaşları aynı oturumda nasıl entegre edileceğine ilişkin tartışmayı yapmak bile çok anlamlıydı. Çünkü amaç burada etkileşimi artırmak, paylaşımı artırmak, iyi deneyimleri paylaşmak, başarısızlıklardan ders çıkarabilmek

için başarısızlık hikayelerini değerlendirmekti. Bunların hepsi aslında çözüm için gerekli olan şeylerdi. İkinci Sanayi Devrimi koşullarında oluşmuş, kentsel altyapının olduğu bir dünyada yaşıyoruz. Ve bu dünyadan çıkmak için bir çıkış arıyoruz. Bu da bir vizyon meselesini önümüze getiriyor. Benim için ideal olan makul çözümlerdir. Bu makul arayışın aslında biraz tartışarak, diyaloga geçerek çok yoğun iletişimle bu buna inanan birisiyim. Bütün bu etkileşimlerden paydaşların iş birliği modeli çıkarabilmesi çok önemli."

çok katmanlı yapısı zorunlu olarak bizi normatif zemine getirip bırakıyor. Bu normatif meseleleri çözmek, tartışmak bütün yurttaşların kent sakinlerinin ve bilgi sahibi olan uzmanların eşit düzeyde konuşmasını gerektiriyor. Yurttaşların kente dair vizyonlarını rahatlıkla aktarabileceği mecraları oluşturmak çok değerli. Çok ütopyik ve demokratik bir vizyon olarak gözükebilir ama ben buna inanan birisiyim. Bütün bu etkileşimlerden paydaşların iş birliği modeli çıkarabilmesi çok önemli."

"Sürdürülebilir Kalkınma Amaçları Yerelleşebilir mi?"

MARUF Yürütme Kurulu Üyelerinden Prof. Dr. Gülden Erkut, "Biz bugün ne yapabiliriz?" sorusunu yönelterek forumla ilgili değerlendirmelerini aktardı. "Yeni kent gündemi dediğimiz çok jenerik bir şey. Kalkınma amaçlarının kendisini yerelleştirmiyoruz. Sürdürülebilir

kalkınma amaçlarının kendisini yerelleştirmiyoruz. Aslında programlarla ve projelerle bunları uygulamaya getiriyoruz. Biz acaba stratejik düşünme ve konulara stratejik yaklaşma konusunda neler elde edebildik? Aynı şeyi mi anlıyoruz? Bu konuyu geliştirmemiz gerekiyor. Yerel

yönetimlerin de kontrol listesi gibi bir kenarda durması yerine, bunları içselleştirip başkanların liderliğinde benimsenip uygulamaya gerekiyor. Bu anlamda sürdürülebilir gelişme amaçlarıyla ilişkilendirildiğinde bu toplantıda bir başarı sağlandığını düşünüyorum."

"Aksiyon Planına Geçmemiz Lazım"

Danışma Kurulu Üyelerinden Selahattin Yıldırım konuşmasında; "Genel olarak toplantının düzeninin ve katılımcıların son derece kaliteli olduğunu söyleyebilirim. Şimdi bundan sonra ne yapacağız. Yapmak zor iş ama hemen aksiyon planına geçmemiz lazım. Bunun için de iki tane önemli unsur var. Birincisi ciddi şekilde siyasi irade ve kararlılığın olması gerekiyor. Bu da belediye başkanlarına düşen bir olaydır. Belediye başkanlarını kararlı gördüm

ama yarınki gündemleri ne olacak. Bu sebeple onların peşini bırakmamalıyız. Bu kararlılığın sürdürülmesi gerekir. Aynı zamanda yurttaş katılımı ve duyarlılığını da geliştirmeliyiz. Yurttaşlarımız duyarlı değil, dünyada da bu böyledir. Kendi evinin önündeki işle biraz ilgileniyor. Yani bu duyarlılığı da bir araya getirmemiz gerekiyor. Bundan sonraki forumda bu derinlikli tarafları ortaya koymak ve çalışmak gerekir. Bir diğer husus; gündeme bir şey, bir konu, belirleyip onun etrafında dönmek gerektiğini düşünüyorum." şeklinde açıklamalarda bulundu.

"Dünyanın Şehirleşmesi Ne Anlama Geliyor?"

MARUF Yürütme Kurulu Üyelerinden Yunus Uğur yapmış olduğu değerlendirmede "Vurgulamak istediğim hususlardan bir tanesi şehir konseptiyle ilgili. Bütün dünyanın şehirleşmesi ne anlama geliyor? Şehir nedir? Acaba başka bir farklı bakış açısı olamaz mı? Sorularını anlamlı buluyorum. Çünkü tartışmalarda ve panellerde bu günde-

me geldi. Bir taraftan şehirler ortaya çıkıyor. Diğer taraftan kırsalın tanımını da yapmak lazım. Farklı şehirleşme biçimleri ortaya çıkıyor. Dolayısıyla belki 2050'de yüzde yüz şehircilikten bahsedeceğiz ama insanlar şehirlerde yaşamayacak. Dolayısıyla böyle alternatiflere gidebilmesi için bu tartışmanın bu forumda örneklerini görmek doğrusu anlamlı geldi." şeklinde değerlendirmede bulundu.

Başkanlar “Play Marmara” ile Bölgeyi Tasarladı

Marmara Bölgesi'nde yer alan belediye başkanları, mevcut projeleri değerlendirebilecekleri çok aktörlü bölgesel gelişme oyunu Play Marmara'yı oynadılar. Play Marmara, Marmara Belediyeler Birliği, Hollanda Başkonsolosluğu ve Play The City'nin paydaş olarak yer aldığı bir etkinlik olarak gerçekleştirildi.

Marmara Uluslararası Kent Forumu'nun en çok ses getiren etkinliklerinden Play Marmara, bölgede yaşanacak her türlü zorluğu aşmak için yenilikçi bir yaklaşımı tanıtmayı amaçlıyor. Bu oyunla kentlerin gelişim sürecinde etkin aktörlerin, mevcut bilgi ve deneyimlerini temel alan senaryolar çerçevesinde, bölge ölçeğinde Marmara'nın durumunu ve yö-

netişim sürecini deneyimlemelerinin sağlanması amaçlandı.

Marmara Belediyeler Birliği, Hollanda Başkonsolosluğu ve Play The City'nin paydaş olarak yer aldığı Play Marmara oyununun hazırlık sürecinde Marmara'nın tüm alt bölgeleri ile ilgili datalar toplanarak çok detaylı bir Marmara haritası ortaya çıkarıldı. Bu şekilde gerçek verilere dayanarak Marmara'nın geleceğine ilişkin ortak senaryolar kurarak, bunları simüle edebilmek hedeflendi. Marmara Bölgesi'ndeki farklı bölgelerin hem bir-

birleri ile olan rekabetleri hem ortaklıkları çeşitli dataları kullanılarak mercek altına alındı.

Oyunda Marmara için 2040 senaryoları geliştirilmeye çalışıldı. Oyunda yer alan herkes kendi alt bölgesindeki yatırımlarını vizyonlarını geliştirerek ve diğer bölgelerle etkileşerek ortak bir Marmara vizyonuna ulaşıyor.

Oyunda Marmara'nın beş alt alanını temsilen beş ayrı takım oluşturuldu ve her alt grupta beş kişi yer aldı ve bu kişiler kendi alt bölgeleri ile ilgili oyundaki aşamaları kullanarak gelecek senaryoları ürettiler. Oyunun birinci aşamasında herkes kendi bölgesi için bir vizyon belirledi. İkinci üçüncü ve dördüncü aşamada mevcut veriler kullanılarak başlangıçta belirlenen vizyonu gerçekleştirmek için seçilmesi gereken yatırımları belirlediler. Beşinci aşamada ise değerlendirme ve oylama dinamiği oyunun içinde yer aldı. Bu aşamada herkes değerlendirme yaptı ama oylama diğer bölgeler için yapıldı. Bu yöntemle diğer bölgelerle iş birliğinin geliştirilmesi de hedeflendi.



Doktora Çarşısı

Doktora programlarına kayıtlı olan araştırmacıların tez araştırmalarını sundukları “Doktora Çarşısı” başlıklı özel bir oturum düzenlendi.

Marmara Urban Forum'un dikkat çeken oturumlarından MARUF Doktora Çarşısı'nda, kentle ilgili tez çalışmaları yarıştı. Doktora programlarına kayıtlı olan araştırmacılar, tez araştırmalarını maksimum 3 dakika içerisinde sözlü olarak İngilizce sundular. Yapılan sunumların çevre ve iklim değişikliği, dayanıklılık, göç, kamusal mekân, kent ağları, kentsel altyapı, konut ve yapılaşma, sosyal kapsayıcılık, şehir teknolojileri ve inovasyon, ulaşım ve hareketlilik, yerel kalkınma ve

yönetişim olmak üzere Marmara Urban Forum'un 12 temasından en az biriyle ilişkili olması ön koşullar arasındaydı. Yarışmacılar 3 dakikalık sunumlarını akademisyenler, yerel yöneticiler ve belediye başkanlarından oluşan jüri ve izleyiciler önünde gerçekleştirdi. Jüri ve izleyici oylarıyla belirlenen kazanan sunum ise İstanbul Teknik Üniversitesi'nden Emin Yahya Menteşe'ye ait Modelling the Relation Between Ecological Sustainability and Land Use Plans Using GIS Techniques oldu. Kazanan sunum ayrıca 500\$ ile ödüllendirildi.



Emin Yahya Menteşe / İstanbul Teknik Üniversitesi
Doktora Çarşısı Birincilik Ödülünü alan doktora öğrencisi

Bir Göç Hikayesi: Misafir Filmi

Göç ve göçün insanların hayatında meydana getirdiği değişikliklere, zorluklara dikkat çekmek amacıyla Suriyeli küçük bir kızın hayatını anlatan “Misafir” filminin gösterimi MARUF'ta gerçekleştirildi.

Suriye'deki savaşta yakınlarını kaybeden küçük bir kızın Türkiye'ye uzanan hikayesini anlatan ‘Misafir’ filmi Marmara Urban Forum katılımcıları tarafından ilgiyle karşılandı. Birbirinden ilgi çekici panellerle geçen ikinci gün, film gösterimiyle de renklendi. Yönetmen Andaç Haznedaroğlu imzalı Misafir filminin gösterimi Hamidiye salonunda gerçekleşti. Akrabalarını Suriye'deki savaşta kaybeden küçük bir kızın hikayesini anlatan Misafir'in oyuncu kadrosunda Saba Mubarak, Rawan Iskeif, Homam Hout, Şebnem Dönmez, Yeşim Ceren Bozoğlu gibi oyuncular yer alıyor. Göç teması kapsamında yapılan gösterimde Prof. Dr. M. Murat Erdoğan, yönetmen Andaç Haznedaroğlu ile bir söyleşi gerçekleştirdi.

Misafir, akrabalarını Suriye'deki savaşta kaybeden küçük bir kızın

hikayesini anlatıyor. 7 yaşındaki Leyla neşe dolu bir çocuktur. Günlerini arkadaşları ile birlikte oyun oynayarak geçiren Leyla'nın hayatı Suriye'de çıkan savaş ile birlikte alt üst olur. Savaş, küçük kardeşi hariç tüm ailesini ondan alır. Cehenneme dönen bu dünyada artık kardeşi ile yapayalnızdır. Komşuları Meryem, Leyla ve kardeşini de yanına alıp bu vahşet dolu ortamdan gitmeye karar verir. Avrupa'ya göç etmek için öncelikle Türkiye'ye gelen Meryem, Leyla ve kardeşi, kendileri gibi ülkeye sığınanların yanına taşınır. Çıktıkları bu yolculuk Leyla için başlarda keyifli gelse de onun asıl isteği evine geri dönmektir. Leyla, bir yandan yaşamını sürdürebilmek için para kazanmak, diğer yandan da küçük kız kardeşine annelik yapmayı öğrenmek zorundadır. Başlarına gelen onlarca sorunla baş etmek zorunda kalan küçük kız, bu zorlu yolculukta karşılaştığı tüm engelleri aşarak bir kahramana dönüşür.

Barış için Müzik Çocuk ve Gençlik Orkestrası

Marmara Uluslararası Kent Forumu'nun açılışında Barış için Müzik Çocuk ve Gençlik Orkestrası sahne aldı. Kentlerin karşı karşıya olduğu problemlerin ele alındığı, özellikle göç, sosyal uyum, kapsayıcılık meselelerinin tartışıldığı bir kent forumunda karşılıksız müzik eğitimi olanağı sunarak fırsat eşitliğine katkıda bulunan orkestranın sahne alması katılımcılar tarafından anlamlı bulundu ve büyük alkış aldı.

2005 yılında kişisel çabalarla başlayan Barış için Müzik, kurucuları Mehmet ve Yeliz Bakı'nın çalışmalarıyla 2011'de Barış için Müzik Vakfı'na dönüştü ve bugüne dek binlerce çocuk ve gencin müzikle buluşmasını sağladı. Barış için Müzik'in temel amacı, Türkiye'nin de taraf ülke-

ler arasında yer aldığı Birleşmiş Milletler Çocuk Hakları Sözleşmesi'nde belirtilen “Her çocuğun sanatsal yaşama katılma hakkı vardır.” ilkesi ışığında şekillendi.

Barış için Müzik Vakfı'nın sağladığı karşılıksız müzik eğitimi olanağı sayesinde fırsat eşitliğine sahip olamayan çocukların hayatlarında yeni ufuklar açıldı. Barış için Müzik Vakfı çalışmalarının

sağladığı olumlu etkiler nedeniyle şimdiye kadar çeşitli ödüllere layık görüldü. Bunlardan ilki, 2009 yılında “Uluslararası Deutsche Bank Urban Age Award” ödülü oldu. Nüfus yoğunluğunun giderek arttığı kentlerdeki problemlere karşı geliştirilen yaratıcı çözümleri ve fırsatları ödüllendiren Urban Age Award her sene Urban Age konferansının gerçekleştiril-

miş olduğu kentte, o kent kapsamında yapılan projelere veriliyor. 2010 yılında, Sabancı Vakfı'nın toplumsal gelişme hedefiyle hayata geçirdiği “Fark Yaratıcılar Projesi” kapsamında Mehmet Selim Bakı, Barış için Müzik girişimiyle Fark Yaratıcıları arasında yer aldı ve ilham verici hikayesi kısa film olarak proje çerçevesinde yayınlandı.

Kurulduğu tarihten bu yana 5.000 çocuğa ulaşan, 2020 yılına kadar El Sistema Türkiye Programı kapsamında Türkiye'nin farklı şehirlerinde kurulacak orkestra ve korolar aracılığıyla 10.000 çocuğa ulaşılmasını hedefleyen Barış için Müzik Vakfı'nın bu anlamda iş birliğine başladığı bir diğer oluşum da İzmir'de yer alan “Bir Nota Bir Hayat” oldu.





Ormanlık İsveç

İsveç Enstitüsünün katkılarıyla gerçekleştirilen "Ormanlık İsveç" adlı sergide, her biri ahşaptan yapılan inşaat çalışmalarının farklı yönlerini anlatan, İsveç mimarları tarafından İsveç Enstitüsü adına üretilmiş on adet fotoğraf plakası sergilendi.

İsveç denince akla ahşap gelir, zira küçük kırmızı ahşap kır evleri İsveç ulusal mirasının bir parçasıdır. Bugün yükselişe geçen bir olgudan bahsediyoruz. Modern ahşap mimarisi, tek bir ailenin yaşadığı konutların yanı sıra büyük yapıları da içermektedir. MARUF kapsamında yer alan sergide, her iki kategoriden de örnekler bulunuyor. İsveç'te yangın riski nedeniyle yüksek binalar inşa etmek 150 yıl boyunca yasaklandı. Yasa 1990'ların başında değiştiğinde, yaratıcılıkta patlama yaşandı. Bugün, tüm yeni apart-

man bloklarının yüzde 10 ila 15'i ahşaptan yapılmadığı ve sayılar her geçen yıl yükseliyor. Ekolojik bakış açısıyla bu durum elbette bir anlam ifade ediyor; kereste hem yenilenebilir hem de geri dönüştürülebilir bir kaynak. Aynı anlamlı durum mimari açıdan da geçerlidir; mimarların çizim tahtasındaki ahşap projelerin sayısına bakıldığında büyük ölçekli projelerin çoğur açmakta olduğu aşikar. Yerel mimari, yüksek teknolojiye yaslanan bir yaklaşımla tamamlanmıştır. Bazı yerel yönetimler daha şimdiden ahşaba damgasını vuruyor.



Marmara Denizi

Marmara Denizi'ndeki yaşam, çevre, ekosistem, flora ve faunanın korunmasına dikkat çekmek amacıyla, MBB Marmara Denizi Sempozyumu Fotoğraf Yarışması fotoğraflarından oluşan bir sergi gerçekleştirildi.

Türkiye'nin tek iç denizi olan Marmara Denizi, etrafındaki yedi şehirle Türkiye nüfusunun yaklaşık yüzde 20'sini kapsıyor. Her mevsimin ayrı bir balığı olduğu günlerde orkinosun, dil balığının, pisi ve kalkan balıklarının yuvası olan Boğaziçi ve Marmara bugün

kentsel, tarımsal, ticari ve endüstriyel etkinliğin yüklediği kirlilik yükünü omuzlarında taşıyor. Marmara Urban Forum kapsamında yer alan Marmara Denizi Fotoğraf Sergisi, Marmara Denizi'nin su ve yaşam, çevre, ekosistem, sürdürülebilirlik, flora ve faunanın korunması gibi temalar kapsamında fotoğraflarla belgelenmesini amaçlıyor.

Toprağın Renkleri

Büyükçekmece Belediyesi tarafından organize edilen "Toprağın Renkleri: Çamura Hayat Verenler" adlı sergi MARUF etkinlik alanında açıldı.

"Toprağın Renkleri" adlı sergide yer alan çalışmalar porselen bezeme sanatçıları Figen Özden, Meral Ezel ve

Canan Bağ'ına eserlerinden oluşmakta. MARUF kapsamında, Büyükçekmece Belediyesi tarafından organize edilen "Toprağın Renkleri: Çamura Hayat Verenler" adlı sergi, katılımcılar tarafından beğeniyle takip edildi. Sanatçıların 'hayat verilen çamurlar' temasından hareketle tasarladıkları çalışmalar, sanatseverlerin porselen bezeme sanatıyla yakından tanışmasını sağladı. MARUF etkinlikleri arasında katılımcılardan en çok ilgi gören enstalasyonlardan olan sergi, seramik ve porselen bezeme sanatı hakkında bilinmeyenlerin de ilgililere aktarılmasına aracı oldu. 4 bin yıllık bir mazisi olan bu sanat günümüzde, porselen boyaları kimyasal ve mineral boyalardan elde edilmekte. Terebentin esansı, lavanta, karanfil veya rezene yağı gibi yağlarla karıştırılarak kıvama getirildikten sonra sır üstü porselene fırça veya divitle uygulanmakta. Bazı desenlerin boyanması arasında fırınlama gerektirebileceği gibi bazı tekniklerde bir defa fırınlama da yeterli olabilmekte.

"Toprağın Renkleri: Çamura Hayat Verenler" sergisi organizasyona katılanlarca renklerin büyüleriyle hatırlanacak bir çalışma olarak değerlendirildi.



Marmara Haber

www.marmara.gov.tr
www.marmarahaber.gov.tr

Marmara Belediyeler Birliği adına
İmtiyaz Sahibi | Tahir BÜYÜKAKIN
Genel Yayın Yönetmeni | M. Cemil ARSLAN
Genel Koordinatör | Hatice ÇETİNLERDEN
Sorumlu Müdür | Emrehan Furkan DÜZGÜN

Grafik Tasarım | Okan SİVRİ
Yapım | Alban Tanıtım

Reklam Direktörü | Fotoş SALTAN
reklam@albantanim.com.tr

İletişim Bilgileri | Ragıp Gümüşpala Cad. No: 10
Eminönü 34134 Fatih / İstanbul

Tel: (0212) 402 19 00 | Faks: (0212) 402 19 55
Baskı | İhlas Gazetecilik A.Ş. | Tel: (0212) 454 30 00

Göç Temalı Sergi

Gölcük Belediyesi, Gölcük Fotoğraf ve Sinema Sanatı Derneği ve Uluslararası Fotoğraf Sanatı Federasyonu ile birlikte, insanların göç sürecinde karşılaştıkları zorlukları belgeleyen bir fotoğraf sergisi gerçekleştirildi.

Marmara Urban Forum'un 12 temasından biri olan "Göç" genellikle "insani hareketlilik" olarak tanımlanmakta, göçün mesafesi, motivasyon unsuru, sınırları aşip aşmadığı, süresi ve en önemlisi iradi veya zorunlu olması gibi boyutları çeşitli farklılıklar ve etkiler yaratıyor. Sergilenen göç fotoğrafları Gölcük Belediyesi, Gölcük

Fotoğraf ve Sinema Sanatı Derneği ve Uluslararası Fotoğraf Sanatı Federasyonu ile birlikte, insanların göç sürecinde karşılaştıkları zorlukları ve kazanımlarını belgeliyor.

Kamuoyunun dikkatini bu konuya çekmek amacıyla uluslararası düzeyde gerçekleştirilen ve geçtiğimiz yıl dördüncüsü düzenlenen, "Göç" konulu Uluslararası Fotoğraf Yarışması'nda dereceye giren fotoğraflar,

Birleşmiş Milletler'in uluslararası sosyal medya hesapları üzerinden dünya çapında birçok kişiye ulaştı, BM Türkiye 2019 raporunda da yer aldı. MARUF kapsamında göç temasının kapsamlı olarak ele alındığı farklı başlıklardaki oturumlar ve göç temalı film gösterimi ile birlikte göç temalı fotoğraf sergisinin de gerçekleştirilmiş olması oldukça anlamlı bulundu.



Fotoğraf: Erdem Sahin

"Flatland-Düzülke" Fotoğraf Sergisi

Fotoğraf sanatçısı Aydın Büyüктаş'ın, visual effect, 3D, animasyon ve video alanlarında kendini geliştirerek ortaya koyduğu fotoğraflardan oluşan; bizlere alışık olduğumuzun dışında bir İstanbul hikâyesi anlatan "Flatland-Düzülke" adlı fotoğraf sergisi gerçekleştirildi.



Fotoğraf: Aydın Büyüктаş

Aydın Büyüктаş'ın sürreal fotoğrafları, zamana ve mekâna meydan okuyarak İstanbul'u solucan deliğinden görünüyormuşçasına sergiliyor.

MARUF kapsamında sergilenen, Flatland-Düzülke adlı fotoğraf çalışmasını Edwin Abbott'ın "Flatland: A Romance of Many Dimensions" kitabından esinlenerek oluşturan Büyüктаş, çocukluğu ve gençliğini, Isaac Asimov ve H.G. Wells gibi bilim kurgu yazarlarının bilim kurgu serilerini, Bilim ve Teknik dergilerini okumakla geçirdi. Bu kitaplar solucan delikleri, karadelikler, paralel evrenler, kütle çekimi, uzayın ve zamanın bükülmesi gibi konuları sorgulamasını sağladı.

Bu serideki amacının yaşadığı kentle alakalı bir duyarlılıktan öte rüyalarının geçtiği mekânlarla ve yaratmak istediği doku ve perspektif algısıyla ilgili olduğunu ifade eden Büyüктаş, yaşadığımız, çoğu zaman dikkatimizi dahi çekmeyen, belleğimizi oluşturan mekânları dönüştürerek ve farklı boyutlar kazandırarak sunmaya çalışıyor.

Aydın Büyüктаş çalışmalarında gerçekliğin sadece algıladıklarımızla sınırlı olmadığını altını çizerek izleyiciyi farklı bakış açıları üzerinden düşünmeye sevk ediyor. Fotoğrafta manipülasyonla var olanı farklı göstermeyi başaran, teknoloji ve sanatı birleştirdiği çalışmalarıyla uluslararası şöhretini artırmaya devam eden sanatçı Aydın Büyüктаş'ın fotoğraf sergisi MARUF'a katılanlar tarafından ilgiyle takip edildi.

Karanlığı Aydınlatmak

Esenler Görme Engelliler Derneği ve Art İstanbul Fotoğraf Kulübü'nün ortak projesi olan görme engellilerin hayallerindeki kent fotoğraflarından oluşan "Karanlığı Aydınlatmak" adlı fotoğraf sergisi açıldı.

Esenler Görme Engelliler Derneği ve Art İstanbul Fotoğraf Kulübü'nün ortak projesi olan Karanlığı Aydınlatmak, görme engelli kentliler ile fotoğrafçıları kentte bir gezintiyi çıkarıyor. Şehrin içinde belirlenen bir rota doğrultusunda birlikte yürüyerek görme engelli kentlilerin hayallerindeki kent fotoğraflarını çekiyorlar. Çekim aşamasında fotoğrafçının sokakta gördüklerini sesli olarak tarif etmesinin ardından görme engelli kentlinin fotoğraf makinesini görüntülemek istediği kareye doğrultup deklanşöre basmasıyla ortaya çıkan fotoğraflar ilk kez Marmara Urban Forum'da sergilendi.

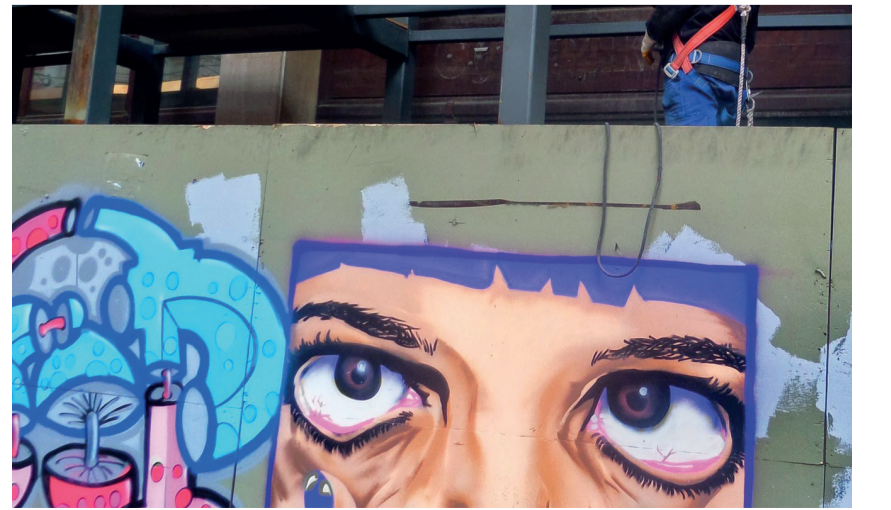



Yüzyıllar Boyunca Çok Katmanlı Galata Kent Dokusu

“Yüzyıllar Boyunca Çok Katmanlı Galata Kent Dokusu” başlıklı teknik gezi #MARUF19 katılımcılarına yönelik olarak gerçekleştirildi.

İstanbul'un kültürel ve kadim lokasyonlarında gerçekleştirilen bir kent-bellek gezisi özelliğindeki etkinlik katılımcılara bu görkemli coğrafyanın tarihi ve estetik güzelliklerini görme fırsatı sundu.

İstanbul'un önemli semtlerinden biri olan Galata'da Bizans, Ceneviz ve Osmanlı dönemlerinin tamamında kayda değer imar hareketleri yaşanmış ve hem kentsel hem de mimari ölçekte özgün bir tabakalanma meydana gelmiştir. Bu çok katmanlı kent dokusunu gözlemlemek halen mümkündür. Bulunduğu semte adını vermiş Tophane, Galata Surları'nın 1445 civarı inşa edilmiş bir kısmının hemen karşısına II. Mehmet tarafından yaptırılmıştır. Buranın devamında bir kiliseler bölgesi bulunmaktadır. Birbirine yakın şekilde konumlanan ve semtin çok uluslu yapısını yansıtan Ermeni ve Rum kiliseleri 19-20. yüzyıllarda yeniden inşa edilmiş olmalarına karşın aynı konumdaki ilk inşa tarihleri Galata'nın Ceneviz dönemine kadar uzanmaktadır. St. Benoît de esasında bir Geç Bizans kilisesi olup 1427'de Benedikt'ten idaresine geçmiş ve yüzyıllar içerisinde özellikle de yangınlar sebebiyle çokça onarım görmüştür. Kilisenin bahçesinde 14. yüzyıl ortalarına tarihlenen bir Ceneviz kulesi bulunmaktadır. Benzer şekil-

de Yeraltı Camii de aslında bir Erken Bizans kalesi olup hem Ceneviz, hem de Osmanlı dönemlerinde mimari ve fonksiyonel olarak ciddi değişimler geçirmiştir. Galata'nın Klasik Osmanlı döneminde ticari kalbini oluşturan Rüstem Paşa Kervansarayı ve Bedesten ise konum itibarıyla Ceneviz, hatta Bizans döneminden birtakım kaybolmuş anıtlar ile çıkmaktadır. Arap Camii hiç şüphesiz Galata'nın çok katmanlı yapısını en iyi yansıtan yapı olup konumu ve mimarisi itibarıyla Bizans, Ceneviz ve Osmanlı dönemlerini adeta iç içe geçmiş zengin bir şekilde ortaya koymaktadır. Galata'nın Ceneviz dönemindeki idari merkezi olan halk sarayı (Palazzo Comunale) 1316'da inşa edilmiştir. 19. yüzyıl ortalarında gördüğü yıkım ve değişimler sonucu ise Bereket Han olmuştur. Galata Surları'ndan geriye kalan belki de en iyi korunmuş kısım Ss. Pietro ve Paolo Kilisesi'nin arkasında bulunmaktadır. 14. yüzyıl ortalarında inşa edilmiş bu kısım, iki adet yarım daire biçimli ve yüksekçe kule ile bunları kuşatan duvarlardan oluşmaktadır. Osmanlı döneminde özellikle de üst bölümleri defalarca restore edilmiş Galata Kulesi ilk olarak 1348'de Cenevizliler tarafından inşa edilmiştir. Zamanla modern kent dokusu içerisinde kalarak unutulmuş Galata Surları'ndan çeşitli parçalara ise neredeyse her yerde rastlanmaktadır.



Büyükada Gezisi

Marmara Uluslararası Kent Forumu katılımcıları 16. İstanbul Bienali kapsamında organize edilen Büyükada Gezisi'ne katıldılar. Bu gezi kapsamında adanın tarihsel süreci ve adada yer alan yapılar hakkında bilgi verildi.

4 Eylül - 10 Kasım 2019 tarihleri arasında düzenlenen 16. İstanbul Bienali, başlığını okyanuslarda yüzen devasa atık yığınına bilim çevrelerinin verdiği isimden alıyor: Yedinci Kıta. Bienal sergileri, gerçek bir kıta olmaktan çok hayali bir nesne ve insanlığın yeni durumuna dair bir metafor olarak görülebilecek bu olguyu keşfetmek için yola çıkıyor. Bienal, insanların sebep olduğu doğal veya kültürel atıklara antropoloji veya arkeolojinin araçlarıyla bakan güncel sanat çalışmalarına yer vererek sanat

ve ekoloji arasındaki ilişkiyi de tartışmaya açmayı hedefliyor. İKSV, küratörlüğünü Nicolas Bourriaud'nun yaptığı bu seneki bienalini şöyle açıklıyor: “Popüler bilimdeki adıyla ‘Yedinci Kıta’, 3,4 milyon kilometrekare genişliğinde, 7 milyon ton ağırlığındaki bir plastik yığımından meydana geliyor. İnsan atıklarının okyanusun ortasında dünyaya yeni bir kıta kazandırdığı bu olay, 16. İstanbul Bienali için ekolojik sorunlar karşısında sanatın güncel durumunu pek çok sanatçı, düşünür, antropolog ve çevreci ile birlikte araştırmak için bir çıkış noktası oluşturuyor.”

Tarihi Yarımada: Tarihi İstanbul'dan Bir Kesit

Marmara Uluslararası Kent Forumu kapsamında “Tarihi Yarımada: Tarihi İstanbul'dan Bir Kesit” adıyla düzenlenen teknik gezide İstanbul'un tarihsel katmanlarına şahitlik etmiş önemli noktaları ziyaret edildi.

Marmara Urban Forum kapsamında organize edilen Tarihi Yarımada: Tarihi İstanbul'dan Bir Kesit teknik gezisinde, İstanbul'un tarihsel katmanlarına şahitlik etmiş önemli noktalarını gezerken tarihin ve kentsel dokunun farklı zaman dilimlerinde nasıl şekillendiği mercek altına alındı. Gezilen mekânların tarihsel süreç içindeki değişimleri hakkında bilgiler verildi.

M.S. 5. yüzyılda inşa edilen Konstantinopolis kentinin Kara Deniz ve Haliç surları yüzyıllar boyunca tamir edilmiş ve önemli saldırılara karşı koymuştur. 1453'te Osmanlıların fethinden sonra varlıklarını sürdürmüş, kentin batıya doğru büyümesini 1950'lerde devlet tarafından gerçekleştirilen imar ve yıkım hamlelerine kadar engellemiştir. Kent tarihinin en iyi okunabilen yerlerden biri bugün Sultanahmet bölgesi olarak bilinen yerdir. Konstantinopolis'in Atmeydanı (Hippodrom) Bizans döneminde imparatorluğun temsil ettiği bir yer iken Osmanlı döneminde de devlet törenlerinin yapıldığı bir açık alan olarak kalmıştır. İstanbul'un günümüze kadar kamusal varlığını sürdüren tek açık alanıdır. Kentin en önemli kilisesi olan Ayasofya (6. yüzyıl), Büyük Sarayı (4.-12. yüzyıl) ve Antiochos ve Lausus Sarayları (5.yüzyıl) gibi önemli



anıtlar bu alanın etrafında yerleşmiştir. Gezide bu binalar dışardan görüldü ve kentin omurgasını oluşturan Mese Caddesi'nde yürünerek İmparator Konstantin'in yaptırdığı Konstantin Forumu'ndan (Çemberlitaş, 4. yüzyıl) geçildi. Geç Antik Çağ'da gelişen forumların Osmanlı ve Cumhuriyet dönemlerinde nasıl değiştiği hem burada hem de Beyazıt Meydanı'nda görüldü. Theodosios Forumu (5. yüzyıl) Roma'daki Traian Forumu'ndan ilham alarak yapılmıştır, daha sonra Beyazıt Camisi ile değişmiş (15.-16. yüzyıl) ve 20. yüzyılda üniversite ile yeniden

dönüştürülmüştür. Buradan Süleymaniye bölgesine çıkıldı. 16. yüzyılda yapılan Süleymaniye Külliyesi'yle beraber gelişmiştir. Kanuni Sultan Süleyman'ın kendi adına yaptırdığı bu çok fonksiyonlu yapı kentsel-kamusal anlamda bir planlama örneğidir. Caminin kendisi İstanbul'un topografyasında önemli bir 'landmark' olmayı sürdürmektedir. Gezinin odakları olan surlar, Sultanahmet ve Süleymaniye bölgeleri UNESCO tarafından İstanbul'un ve Tarihi Yarımada'nın içinde öncelikli koruma alanlarıdır. Gezi amacına uygun olarak burada sona ermiştir.

Boğaz Hattı: Suya Yansıyan İstanbul

Marmara Uluslararası Kent Forumu kapsamında “Boğaz Hattı Suya Yansıyan İstanbul” başlıklı teknik gezi organize edildi. Gezi kapsamında İstanbul Boğazı ve Haliç gezilirken bu alandaki tarihi yapılar ve yerleşmeler hakkında katılımcılara bilgi verildi.

Tarihi İstanbul'un merkezi olan Tarihi Yarımada Marmara Denizi, Boğaz ve Haliç'le çevrili bir alandır. Yenikapı'da metro inşaatı sırasında yürütülen kazılarda kentin tarih öncesi dönemine ışık tutan, heyecan verici bulgulara ulaşılmıştır. Kentin daha çok bilinen tarihi İ.Ö. 6. yüzyılda kurulan Yunan kolonisi Byzantion ile başlamaktadır. Byzantion Roma egemenliğine girdikten sonra sınırları iki kez büyütülmüştür. 5. yüzyılda gündeme gelen ikinci genişlemenin izleri 7 km uzunluğundaki Kara Surları ile hala görülebilir. Kentin Marmara ve Haliç kıyıları da surlarla korunmaktaydı. İmparator Konstantin tarafından adı değiştirilen ve Constantinopolis olarak anılmaya başlanan kentin kuzeyindeki Galata ise Ortaçağ'da Cenovalılar tarafından kurulmuş, surlarla çevrili bir yerleşmedir. Osmanlı döneminde kent antik dönem sınırlarının dışına taşarak gelişti. Eyüp ve Üsküdar



bu sur dışı yerleşmelerin en önemlileridir. Boğaz kıyılarında yazlık evlerin yer aldığı köyler oluşmuştur. 20. yüzyılda nüfus artışı, ulaşım ağları tarihi kentin biçimini ve ölçeğini etkilemiş; Boğaz köylerinin kırsal karakteri de-

ğişmiştir. Haliç ve Boğaz'a yapılacak gezide kentin Bizans ve Osmanlı dönemine ait önemli kentsel öğeleri görülmüştür. Haliç girişinde yapılacak olan ilk bölümde Eyüp'e kadar uzanmıştır.

Kadıköy: Dünü, Bugünü, Yarını

Marmara Uluslararası Kent Forumu'na katılanlara yönelik “Kadıköy: Dünü, Bugünü, Yarını” başlıklı teknik gezi organize edildi. Gezi kapsamında Kadıköy'ün tarihsel süreci hakkında katılımcılara bilgi verildi.

Boğaz Köprüsü (Boğaziçi Köprüsü), resmî adıyla 15 Temmuz Şehitler Köprüsü ya da boğaza inşa edilen ilk köprü olmasına atıfta Birinci Köprü, Karadeniz ile Marmara Denizi'ni birbirine bağlayan İstanbul Boğazı üzerinde yer alan üç asma köprüden biridir. Köprü'nün ayakları Avrupa Yakası'nda Ortaköy, Anadolu Yakası'nda Beylerbeyi semtlerindedir. Fikirtepe'de ilk yaşam (ilkel yaşam) M.Ö. 6.400-5.800 yıllarında oldu. İkinci yerleşim dönemi ise M.Ö. 1000 yıllarında ticaret kolonilerine ev sahipliği yaptı ve adı Halkedon (Bakır Ülkesi) olarak anıldı. Bağdat Yolu ismini, Osmanlı Padişahı IV. Murat'ın Bağdat'a yaptığı ve Osmanlıların zaferi ile sonuçlanan “Bağdat Seferi”nden aldığı düşünülmektedir. İstanbul Şehremaneti, bugünkü deyişle İstanbul Belediyesi tarafından 1918'de yayınlanan şehir planında Kurbağalıdere ve Kızıtoprak arası Bağdat Caddesi olarak gösterilmiştir. Dragos Tepesi'nin içinde bulunduğu bölgenin bilinen tarihi



6'ncı yüzyıla kadar uzanır. Bizans ve Osmanlı dönemlerinde Anadolu Yakası'nın önemli yerleşim merkezlerinden olan bölge, bugün Kartal ve Maltepe ilçe sınırları arasındadır. Ataşehir, İstan-

bul'un Anadolu yakasında bulunan bir ilçedir. 2008 yılında Kadıköy, Ümraniye ve Üsküdar'dan bazı mahallelerin içine katılmasıyla ilçe statüsü kazanarak İstanbul'un 39 ilçesinden biri olmuştur.





YARTU

Yartu Nedir?

Türkiye'de üretilen ve geliştirilen açık kaynak kodlu yerli ve milli bir yazılım platformudur. Sahip olduğu modüler yapı sayesinde kamu kurum ve kuruluşları, belediyeler, üniversiteler, özel sektör ve vatandaşlara en uygun çözümler sunmaktadır. Basit ve kullanıcı dostu arayüzleri ile kolaylıkla e-posta alıp/gönderebileceğiniz, dosyalarınızı saklayarak paylaşabileceğiniz, ofis dokümanlarınızı da herhangi bir yazılım lisansına sahip olmadan internet tarayıcıları üzerinden görüntüleyerek, düzenleyebileceğiniz bir platformu sizlere sunmaktadır. Çoklu dil desteği ve esnek yapısı ile tüm KOBİ ve kurumsal büyük ölçekli projelere hizmet verebilmektedir.

Yartu hem bulut (Public ya da Private) üzerinden hem de kurumsal sunucular üzerinden çalışabilen (PaaS, On-Premise) bir tümleşik uygulama platformudur. Fiziki ve sanal sunucular üzerinde kolaylıkla çalışabilen Yartu, hızlı, kesintisiz ve ergonomik yapısı ile her düzeydeki kullanıcılara hizmet verebilmektedir.

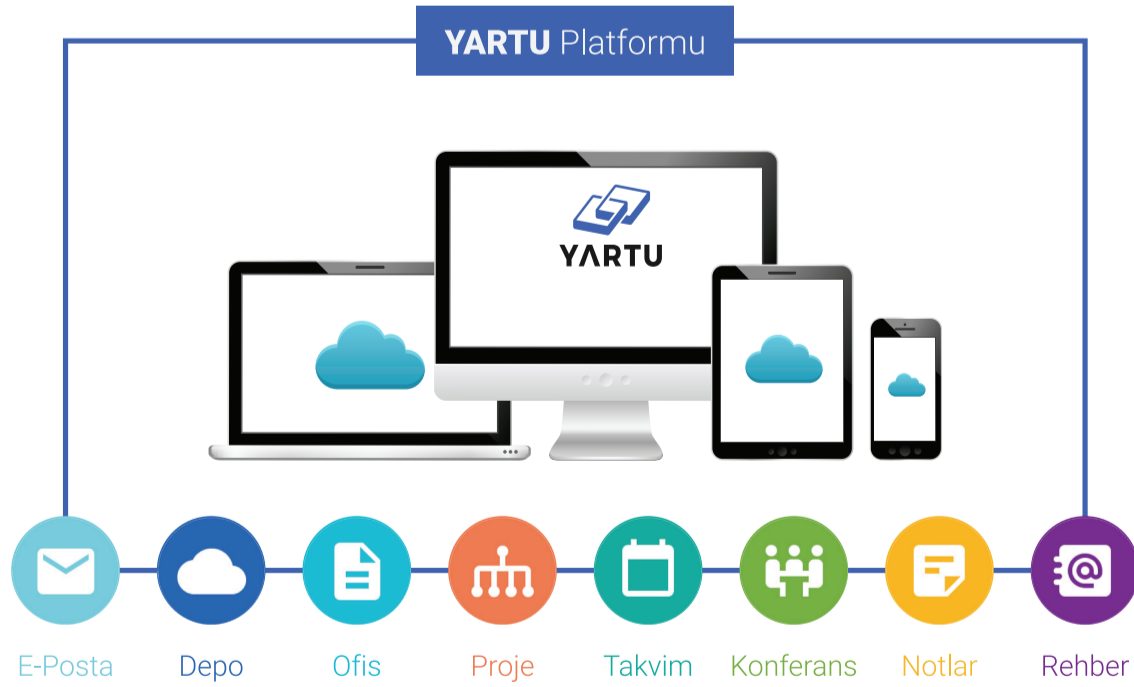

kamusis | muhasis | docusis | KAMUKEP | YARTU



TS 13298



TS 13149



TS 15504/SPICE



ISO 9001:2015



ISO 27001:2016



MARUF 2019 Çalışma Ekibi

Sayılarla MARUF

Türkiye ve dünyadan alanında uzman konukların katılımıyla gerçekleştirilen Marmara Uluslararası Kent Forumu'nda (MARUF), göçten inovasyona, doğal afetlerden akıllı şehirlere kadar pek çok konu derinlemesine ele alındı. 3 gün boyunca, toplamda 50 oturum gerçekleştirildi.

Çok fonksiyonlu ve çok ortaklı olarak organize edilen MARUF kapsamında geniş bir perspektifle 12 tema ile kentler dünyasına detaylı bir bakış sunuldu. Çevre ve İklim Değişikliği, Şehir Teknolojileri ve İnovasyon, Ulaşım ve Hareketlilik, Kentsel Altyapı, Konut ve Yapılı, Çevre, Göç, Kent Ağları, Yerel Kalkınma, Sosyal Kapsayıcılık, Dayanıklılık, Kamusal Mekân, Yönetişim başlıklarındaki bu 12 tema altında farklı başlıklarda oturumlar gerçekleştirildi. Bu 12 temanın yanı sıra İstanbul özel oturumu, Marmara Bölgesi'ne yönelik özel oturumlar, doktora tez çalışmalarının 3 dakikada sunulduğu

“Doktora Çarşısı”, Marmara Bölgesi'nin oyunla keşfedildiği “Play Marmara” gibi oturumlar da gerçekleştirildi.

MARUF kapsamında üç gün boyunca toplam 50 oturum, ele alınan konularla ilgili olmak üzere 6 adet sergi, akademisyenlerin rehberliğinde 5 adet teknik gezi gerçekleştirildi. Oturumlardan 5 tanesi kapalı toplantı şeklinde yapıldı.

MARUF'ta 25 farklı ülkeden toplam 250 kişi gerçekleştirilen oturumlarda konuşmacı olarak yer aldı. Üç gün boyunca forumu toplam 5440 katılımcı takip etti.

MARUF'un organizasyonunda toplam 66 partnerle iş birliği yapıldı. Etkinlik alanında 30 stant açıldı. Bu stantlarda

firmalar ve belediyeler projelerini tanıttı.

MARUF kapsamında katılımcılara yönelik geliştirilen mobil uygulama aracılığı ile katılımcıların anketlere katılımı ve oturumlardaki konuşmacılara soru yönelmeleri sağlandı. Bu şekilde konular daha interaktif olarak ele alınmış oldu. Marmara Uluslararası Kent Forumu'nun kapanış oturumunda genel olarak organizasyon yürütme kurulu ve danışma kurulu üyeleri tarafından katılımcılara açık şekilde değerlendirildi. Bu değerlendirmelerde iki yılda bir yapılması planlanan kent forumu için sürekli çalışma zemininin oluşturulması yönünde karar alındı.

MARUF'a 25 farklı ülkeden alanında uzman pek çok konuşmacı katıldı

25

3 gün boyunca toplam 50 oturum düzenlendi

50

MARUF'ta düzenlenen oturumlarda 250 konuşmacı yer aldı

250

MARUF'u 3 gün boyunca toplam 5440 katılımcı takip etti

5440

Bronz Sponsor

IFAT
Eurasia

Sponsorlar

TURKSAT ANADOLU ISUZU

Partnerler



Akademik Partnerler



Medya Partnerleri

TRT TRT WORLD

Medya Sponsorları

medyascope. EKOIQ